



CÂMARA MUNICIPAL DE VEREADORES DE SERRA
NEGRA DO NORTE

**TERMO DE RECEBIMENTO DE EDITAL
PREGÃO ELETRÔNICO SRP Nº 001/2021
PROCESSO Nº 100601/2021**

PESSOA JURÍDICA:
ENDEREÇO:
CNPJ DA PESSOA JURÍDICA:
TELEFONE(S):
E-MAIL:
PESSOA PARA CONTATO:

Obs.: Preenchimento com “letra de forma” legível.

Recebi da Câmara Municipal de Vereadores de Serra Negra do Norte/RN, cópia do Edital e dos anexos do Pregão Eletrônico nº 001/2021, cujo objeto é o registro de preço para contratação de empresa de engenharia para, sob demanda, prestar serviços comuns de engenharia destinados a manutenção e adequação do prédio da Câmara Municipal de Vereadores de Serra Negra do Norte, com fornecimento de materiais e mão de obra especializada, na forma estabelecida em planilhas de serviços e insumos diversos descritos no Sistema Nacional de Pesquisa de Custos e Índices da Construção Civil – SINAPI, conforme condições, quantidades e exigências estabelecidas neste Edital e seus anexos.

SERRA NEGRA DO NORTE/RN, _____ de _____ de 2021.

Ass.: _____

OBSERVAÇÃO: O interessado que retirar o Edital pela Internet poderá encaminhar este comprovante, devidamente preenchido, à Comissão Permanente de Licitação por meio do e-mail: cpl.cmvsnn@gmail.com.

A falta da remessa do termo legível e correto exime a administração da comunicação de eventuais retificações ocorridas no instrumento convocatório e de quaisquer informações adicionais.

DECLARO

QUE ESTOU CIENTE QUE PARA EFEITO DE CÁLCULO E DE PREENCHIMENTO DE PROPOSTA DEVEREI LEVAR EM CONSIDERAÇÃO OS QUANTITATIVOS DA PLANILHA ORÇAMENTÁRIA EM ANEXO A ESTE EDITAL PRESENTE DA PÁGINA 71 A 74 QUE SERÁ SOLICITADO DA MINHA EMPRESA CASO ME SAGRE VENCEDORA DO PRESENTE CERTAME PROPOSTA READEQUADA COM OS QUANTITATIVOS PREVISTOS NA PLANILHA ORÇAMENTÁRIA.

DECLARO

QUE ESTOU CIENTE QUE OS QUANTITATIVOS CADASTRADOS NO PORTAL DE COMPRAS PÚBLICAS, DIFEREM DOS QUANTITATIVOS ORIGINAIS, POIS CONSTAM CADASTRADOS COM ARREDONDAMENTOS.



**EDITAL DE LICITAÇÃO
PREGÃO ELETRÔNICO Nº 01/2021
PROCESSO Nº 100601/2021**

A Câmara Municipal de Vereadores de Serra Negra do Norte, inscrito no CNPJ sob o nº 10.872.562/0001-89, por intermédio do Pregoeiro instituído pela Portaria nº 020/2021-GP, realizará licitação, *para registro de preços*, na modalidade PREGÃO, na forma ELETRÔNICA, **com critério de julgamento menor preço (por lote)**, sob a forma de execução indireta, no regime de empreitada por preço unitário, nos termos da Lei nº 10.520, de 17 de julho de 2002, do Decreto nº 10.024, de 20 de setembro de 2019, do Decreto 9.507, de 21 de setembro de 2018, do Decreto nº 7.746, de 05 de junho de 2012, do Decreto nº 7.892, de 23 de janeiro de 2013, das Instruções Normativas SEGES/MP nº 05, de 26 de maio de 2017 e nº 03, de 26 de abril de 2018 e da Instrução Normativa SLTI/MP nº 01, de 19 de janeiro de 2010, da Lei Complementar nº 123, de 14 de dezembro de 2006, da Lei nº 11.488, de 15 de junho de 2007, do Decreto nº 8.538, de 06 de outubro de 2015, aplicando-se, subsidiariamente, a Lei nº 8.666, de 21 de junho de 1993, e as exigências estabelecidas neste Edital.

Data da abertura da sessão pública: 27 de outubro de 2021

Data de início das propostas 14 de outubro de 2021 - Horário: 10h00min¹

Data de final das propostas 27 de outubro de 2021 - Horário: 10h00min¹

Data de abertura das propostas 27 de outubro de 2021 – Horário 10h00min¹

Local: Portal de Compras – www.portaldecompraspublicas.com.br

1. DO OBJETO

1.1. O objeto da presente licitação é a escolha da proposta mais vantajosa para o registro de preço para contratação de empresa de engenharia para, **sob demanda**, prestar serviços comuns de engenharia destinados a manutenção e adequação **do prédio da Câmara Municipal de Vereadores de Serra Negra do Norte**, com fornecimento de materiais e mão de obra especializada, na forma estabelecida em planilhas de serviços e insumos diversos descritos no Sistema Nacional de Pesquisa de Custos e Índices da Construção Civil – SINAPI, conforme condições, quantidades e exigências estabelecidas neste Edital e seus anexos

1.2. *A licitação será realizada em único LOTE.*

1.3. *O critério de julgamento adotado será o menor preço GLOBAL do LOTE, observadas as exigências contidas neste Edital e seus Anexos quanto às especificações do objeto.*

1.4. *A licitação será realizada de acordo com as regras específicas para o regime de execução empreitada por preço unitário.*

1.5. *Do registro de preços:*

1.5.1. *As regras referentes aos órgãos gerenciador e participantes, bem como a eventuais adesões são as que constam da minuta de Ata de Registro de Preços*

2. DOS RECURSOS ORÇAMENTÁRIOS

2.1. As despesas para atender a esta licitação estão programadas em dotação orçamentária própria, prevista no orçamento da Câmara Municipal para o exercício de 2021.

2.2. Por tratar-se de licitação para aquisição através de Sistema de Registro de Preço as despesas decorrentes das contratações feitas dos prestadores detentores de preços registrados com a Câmara Municipal correrão a conta do orçamento 2021/2022. A indicação do recurso

¹ Horário de Brasília.



detalhado para fazer frente à obrigação assumida quando da efetiva contratação serão disponibilizadas na Autorização de Serviço ou Nota de Empenho emitida pelo órgão solicitante.

3. DO CREDENCIAMENTO

3.1 O credenciamento dar-se-á pela atribuição de chave de identificação e de senha, pessoal e intransferível, para acesso ao sistema eletrônico, no sítio www.portaldecompraspublicas.com.br.

3.2 O credenciamento junto ao provedor do sistema implica a responsabilidade do licitante ou de seu representante legal e a presunção de sua capacidade técnica para realização das transações inerentes a este Pregão.

3.2.1. Os interessados em se credenciar no Portal de Compras Públicas poderão obter maiores informações na página www.portaldecompraspublicas.com.br, podendo sanar eventuais dúvidas pela central de atendimentos do Portal ou pelo e-mail falecom@portaldecompraspublicas.com.br.

3.3 O uso da senha de acesso ao sistema eletrônico é de inteira e exclusiva responsabilidade do licitante, incluindo qualquer transação efetuada direta ou por seu representante, não cabendo ao provedor do sistema ou Câmara Municipal de Vereadores de Serra Negra do Norte, promotor da licitação, responsabilidades por eventuais danos decorrentes de uso indevido da senha, ainda que por terceiros.

3.4 Como requisito para participação no pregão, em campo próprio do sistema eletrônico, o licitante deverá manifestar o pleno conhecimento e atendimento às exigências de habilitação previstas no Edital.

3.5 Todos os custos decorrentes da elaboração e apresentação de propostas serão de responsabilidade do licitante, bem assim, pelas transações que forem efetuadas em seu nome no sistema eletrônico ou de eventual desconexão sua.

3.6 As Microempresas ou Empresas de Pequeno Porte deverão marcar em campo próprio do Sistema, quando do cadastramento da proposta inicial de preço a ser digitada no sistema. A ausência desta marcação implicará a pena de preclusão do direito de preferência de contratação, bem como poderá ensejar o direito de preferência dos demais licitantes (artigos 44 e 45 da Lei Complementar 123/2006).

4. DA PARTICIPAÇÃO NO PREGÃO.

4.1. Poderão participar deste Pregão empresas interessadas cujo ramo de atividade seja compatível com o objeto desta licitação, e que estejam com Credenciamento regular no www.portaldecompraspublicas.com.br, para acesso ao sistema eletrônico.

4.1.1. Somente poderão participar desta licitação as empresas que apresentem em seu Contrato Social atividade econômica compatível com o objeto ora licitado

4.2 Não poderão participar desta licitação os interessados:

- 4.2.1 proibidos de participar de licitações e celebrar contratos administrativos, na forma da legislação vigente;
- 4.2.2 que não atendam às condições deste Edital e seu(s) anexo(s);
- 4.2.3 estrangeiros que não tenham representação legal no Brasil com poderes expressos para receber citação e responder administrativa ou judicialmente;



- 4.2.4 que se enquadrem nas vedações previstas no artigo 9º da Lei nº 8.666, de 1993;
- 4.2.5 que estejam sob falência, concurso de credores ou insolvência, em processo de dissolução ou liquidação;
- 4.2.6 entidades empresariais que estejam reunidas em consórcio²;
- 4.2.7 organizações da Sociedade Civil de Interesse Público - OSCIP, atuando nessa condição (Acórdão nº 746/2014-TCU-Plenário);
- 4.2.8 *instituições sem fins lucrativos (parágrafo único do art. 12 da Instrução Normativa/SEGES nº 05/2017)*
- 4.2.9 *sociedades cooperativas, considerando a vedação contida no art. 10 da Instrução Normativa SEGES/MP nº 5, de 2017.*
43. Nos termos do art. 5º do Decreto nº 9.507, de 2018, é vedada a contratação de pessoa jurídica na qual haja administrador ou sócio com poder de direção, familiar de:
- a) detentor de cargo em comissão ou função de confiança que atue na área responsável pela demanda ou contratação; ou
- b) de autoridade hierarquicamente superior no âmbito do órgão contratante.
- 4.3.1 Para os fins do disposto neste item, considera-se familiar o cônjuge, o companheiro ou o parente em linha reta ou colateral, por consanguinidade ou afinidade, até o terceiro grau (Súmula Vinculante/STF nº 13, art. 5º, inciso V, da Lei nº 12.813, de 16 de maio de 2013 e art. 2º, inciso III, do Decreto nº 7.203, de 04 de junho de 2010);
44. Nos termos do art. 7º do Decreto nº 7.203, de 2010, é vedada, ainda, a utilização, na execução dos serviços contratados, de empregado da futura Contratada que seja familiar de agente público ocupante de cargo em comissão ou função de confiança neste órgão contratante.
45. É vedada a contratação de uma mesma empresa para dois ou mais serviços licitados, quando, por sua natureza, esses serviços exigirem a segregação de funções, tais como serviços de execução e de assistência à fiscalização, assegurando a possibilidade de participação de todos licitantes em ambos os itens e seguindo-se a ordem de adjudicação entre eles (*ou lotes/grupos*) indicada no subitem seguinte.
46. Como condição para participação no Pregão, o licitante assinalará “sim” ou “não” em campo próprio do sistema eletrônico, relativo às seguintes declarações:
- 4.6.1 que cumpre os requisitos estabelecidos no artigo 3º da Lei Complementar nº 123, de 2006, estando apto a usufruir do tratamento favorecido estabelecido em seus arts. 42 a 49.
- 4.6.1.1 nos itens exclusivos para participação de microempresas e empresas de pequeno porte, a assinalação do campo “não” impedirá o prosseguimento no certame;
- 4.6.1.2 nos itens em que a participação não for exclusiva para microempresas e empresas de pequeno porte, a assinalação do campo “não” apenas produzirá

² O presente edital não prevê as condições de participação de empresas reunidas em consórcio, vez que a experiência prática demonstra que as licitações que permitem essa participação são aquelas que envolvem serviços de grande vulto e/ou de alta complexidade técnica.



o efeito de o licitante não ter direito ao tratamento favorecido previsto na Lei Complementar nº 123, de 2006, mesmo que microempresa, empresa de pequeno porte ou sociedade cooperativa.

- 4.6.2 que está ciente e concorda com as condições contidas no Edital e seus anexos;
- 4.6.3 que cumpre os requisitos para a habilitação definidos no Edital e que a proposta apresentada está em conformidade com as exigências editalícias;
- 4.6.4 que inexistem fatos impeditivos para sua habilitação no certame, ciente da obrigatoriedade de declarar ocorrências posteriores;
- 4.6.5 que não emprega menor de 18 anos em trabalho noturno, perigoso ou insalubre e não emprega menor de 16 anos, salvo menor, a partir de 14 anos, na condição de aprendiz, nos termos do artigo 7º, XXXIII, da Constituição;
- 4.6.6 que a proposta foi elaborada de forma independente, nos termos da Instrução Normativa SLTI/MP nº 2, de 16 de setembro de 2009.
- 4.6.7 que não possui, em sua cadeia produtiva, empregados executando trabalho degradante ou forçado, observando o disposto nos incisos III e IV do art. 1º e no inciso III do art. 5º da Constituição Federal;
- 4.6.8 que os serviços são prestados por empresas que comprovem cumprimento de reserva de cargos prevista em lei para pessoa com deficiência ou para reabilitado da Previdência Social e que atendam às regras de acessibilidade previstas na legislação, conforme disposto no art. 93 da Lei nº 8.213, de 24 de julho de 1991.

47. A declaração falsa relativa ao cumprimento de qualquer condição sujeitará o licitante às sanções previstas em lei e neste Edital.

5. DA APRESENTAÇÃO DA PROPOSTA E DOS DOCUMENTOS DE HABILITAÇÃO

- 5.1. Os licitantes encaminharão, exclusivamente por meio do sistema, concomitantemente com os documentos de habilitação exigidos no edital, proposta com a descrição do objeto ofertado e o preço, até a data e o horário estabelecidos para abertura da sessão pública, quando, então, encerrar-se-á automaticamente a etapa de envio dessa documentação.
- 5.2. O envio da proposta, acompanhada dos documentos de habilitação exigidos neste Edital, ocorrerá por meio de chave de acesso e senha.
- 5.3. As Microempresas e Empresas de Pequeno Porte deverão encaminhar a documentação de habilitação, ainda que haja alguma restrição de regularidade fiscal e trabalhista, nos termos do art. 43, § 1º da LC nº 123, de 2006.
- 5.4. Incumbirá ao licitante acompanhar as operações no sistema eletrônico durante a sessão pública do Pregão, ficando responsável pelo ônus decorrente da perda de negócios, diante da inobservância de quaisquer mensagens emitidas pelo sistema ou de sua desconexão.
- 5.5. Até a abertura da sessão pública, os licitantes poderão retirar ou substituir a proposta e os documentos de habilitação anteriormente inseridos no sistema;
- 5.6. Não será estabelecida, nessa etapa do certame, ordem de classificação entre as propostas apresentadas, o que somente ocorrerá após a realização dos procedimentos de negociação e julgamento da proposta.
- 5.7. Os documentos que compõem a proposta e a habilitação do licitante melhor classificado somente serão disponibilizados para avaliação do pregoeiro e para acesso público após o encerramento do envio de lances.



6. DO PREENCHIMENTO DA PROPOSTA

6.1. O licitante deverá enviar sua proposta mediante o preenchimento, no sistema eletrônico, dos seguintes campos:

6.1.1. *valor unitário, e total para cada item constante no LOTE;*

6.1.2. Descrição do objeto, contendo as informações similares à especificação do Termo de Referência

6.2. Todas as especificações do objeto contidas na proposta vinculam a Contratada.

6.3. Nos valores propostos estarão inclusos todos os custos operacionais, encargos previdenciários, trabalhistas, tributários, comerciais e quaisquer outros que incidam direta ou indiretamente na prestação dos serviços, apurados mediante o preenchimento do modelo de Planilha de Custos e Formação de Preços, conforme anexo deste Edital;

6.3.1. A Contratada deverá arcar com o ônus decorrente de eventual equívoco no dimensionamento dos quantitativos de sua proposta, inclusive quanto aos custos variáveis decorrentes de fatores futuros e incertos, tais como os valores providos com o quantitativo de vale transporte, devendo complementá-los, caso o previsto inicialmente em sua proposta não seja satisfatório para o atendimento do objeto da licitação, exceto quando ocorrer algum dos eventos arrolados nos incisos do §1º do artigo 57 da Lei nº 8.666, de 1993.

6.3.2. Caso o eventual equívoco no dimensionamento dos quantitativos se revele superior às necessidades da contratante, a Administração deverá efetuar o pagamento seguindo estritamente as regras contratuais de faturamento dos serviços demandados e executados, concomitantemente com a realização, se necessário e cabível, de adequação contratual do quantitativo necessário, com base na alínea "b" do inciso I do art. 65 da Lei n. 8.666/93 e nos termos do art. 63, §2º da IN SEGES/MPn.5/2017.

6.4. A empresa é a única responsável pela cotação correta dos encargos tributários. Em caso de erro ou cotação incompatível com o regime tributário a que se submete, serão adotadas as orientações a seguir:

6.4.1. cotação de percentual menor que o adequado: o percentual será mantido durante toda a execução contratual;

6.4.2. cotação de percentual maior que o adequado: o excesso será suprimido, unilateralmente, da planilha e haverá glosa, quando do pagamento, e/ou redução, quando da repactuação, para fins de total ressarcimento do débito.

6.5. Se o regime tributário da empresa implicar o recolhimento de tributos em percentuais variáveis, a cotação adequada será a que corresponde à média dos efetivos recolhimentos da empresa nos últimos doze meses, devendo o licitante ou contratada apresentar ao pregoeiro ou à fiscalização, a qualquer tempo, comprovação da adequação dos recolhimentos, para os fins do previsto no subitem anterior.

6.6. Independentemente do percentual de tributo inserido na planilha, no pagamento dos serviços, serão retidos na fonte os percentuais estabelecidos na legislação vigente.

6.7. A apresentação das propostas implica obrigatoriedade do cumprimento das disposições nelas contidas, em conformidade com o que dispõe o Termo de Referência, assumindo o proponente o compromisso de executar os serviços nos seus termos, bem como de fornecer os materiais, equipamentos, ferramentas e utensílios necessários, em quantidades e qualidades adequadas à perfeita execução contratual, promovendo, quando requerido, sua substituição.



- 6.8. Os preços ofertados, tanto na proposta inicial, quanto na etapa de lances, serão de exclusiva responsabilidade do licitante, não lhe assistindo o direito de pleitear qualquer alteração, sob alegação de erro, omissão ou qualquer outro pretexto.
- 6.9. O prazo de validade da proposta não será inferior a 90 (noventa) dias, a contar da data de sua apresentação.
- 6.10. Os licitantes devem respeitar os preços máximos estabelecidos nas normas de regência de contratações públicas federais, quando participarem de licitações públicas;
- 6.10.1. O descumprimento das regras supramencionadas pela Administração por parte dos contratados pode ensejar a responsabilização pelo Tribunal de Contas, após o devido processo legal, gerar as seguintes consequências: assinatura de prazo para a adoção das medidas necessárias ao exato cumprimento da lei, nos termos do art. 71, inciso IX, da Constituição; ou condenação dos agentes públicos responsáveis e da empresa contratada ao pagamento dos prejuízos ao erário, caso verificada a ocorrência de superfaturamento por sobrepreço na execução do contrato.

7. DA ABERTURA DA SESSÃO, CLASSIFICAÇÃO DAS PROPOSTAS E FORMULAÇÃO DE LANCES

- 7.1 A abertura da presente licitação dar-se-á em sessão pública, por meio de sistema eletrônico, na data, horário e local indicados neste Edital.
- 7.2 O Pregoeiro verificará as propostas apresentadas, desclassificando desde logo aquelas que não estejam em conformidade com os requisitos estabelecidos neste Edital, contenham vícios insanáveis, ilegalidades, ou não apresentem as especificações exigidas no Termo de Referência.
- 7.2.1 Também será desclassificada a proposta que **identifique o licitante**.
- 7.2.2 A desclassificação será sempre fundamentada e registrada no sistema, com acompanhamento em tempo real por todos os participantes.
- 7.2.3 A não desclassificação da proposta não impede o seu julgamento definitivo em sentido contrário, levado a efeito na fase de aceitação.
- 7.3 O sistema ordenará automaticamente as propostas classificadas, sendo que somente estas participarão da fase de lances.
- 7.4 O sistema disponibilizará campo próprio para troca de mensagens entre o Pregoeiro e os licitantes.
- 7.5 Iniciada a etapa competitiva, os licitantes deverão encaminhar lances exclusivamente por meio de sistema eletrônico, sendo imediatamente informados do seu recebimento e do valor consignado no registro.
- 7.5.1 *O lance deverá ser ofertado pelo valor total do LOTE.*
- 7.6 Os licitantes poderão oferecer lances sucessivos, observando o horário fixado para abertura da sessão e as regras estabelecidas no Edital.
- 7.7 O licitante somente poderá oferecer lance de valor inferior ou percentual de desconto superior ao último por ele ofertado e registrado pelo sistema.



- 7.8 *O intervalo mínimo de diferença de valores ou percentuais entre os lances, que incidirá tanto em relação aos lances intermediários quanto em relação à proposta que cobrir a melhor oferta deverá ser de R\$ 1,00 (um real).*
- 7.9 *Será adotado para o envio de lances no pregão eletrônico o modo de disputa “aberto”, em que os licitantes apresentarão lances públicos e sucessivos, com prorrogações.*
- 7.10 *A etapa de lances da sessão pública terá duração de dez minutos e, após isso, será prorrogada automaticamente pelo sistema quando houver lance ofertado nos últimos dois minutos do período de duração da sessão pública.*
- 7.11 *A prorrogação automática da etapa de lances, de que trata o item anterior, será de dois minutos e ocorrerá sucessivamente sempre que houver lances enviados nesse período de prorrogação, inclusive no caso de lances intermediários.*
- 7.12 *Não havendo novos lances na forma estabelecida nos itens anteriores, a sessão pública encerrar-se-á automaticamente.*
- 7.13 *Encerrada a fase competitiva sem que haja a prorrogação automática pelo sistema, poderá o pregoeiro, assessorado pela equipe de apoio, justificadamente, admitir o reinício da sessão pública de lances, em prol da consecução do melhor preço.*
- 7.9 Não serão aceitos dois ou mais lances de mesmo valor, prevalecendo aquele que for recebido e registrado em primeiro lugar.
- 7.10 Durante o transcurso da sessão pública, os licitantes serão informados, em tempo real, do valor do menor lance registrado, vedada a identificação do licitante.
- 7.11 No caso de desconexão com o Pregoeiro, no decorrer da etapa competitiva do Pregão, o sistema eletrônico poderá permanecer acessível aos licitantes para a recepção dos lances.
- 7.12 Quando a desconexão do sistema eletrônico para o pregoeiro persistir por tempo superior a dez minutos, a sessão pública será suspensa e reiniciada somente após decorridas vinte e quatro horas da comunicação do fato pelo Pregoeiro aos participantes, no sítio eletrônico utilizado para divulgação.
- 7.13 O Critério de julgamento adotado será o *menor preço*, conforme definido neste Edital e seus anexos.
- 7.14 Caso o licitante não apresente lances, concorrerá com o valor de sua proposta.
- 7.15 Em relação a itens não exclusivos para participação de microempresas e empresas de pequeno porte, uma vez encerrada a etapa de lances, será efetivada a verificação automática, junto à Receita Federal, do porte da entidade empresarial. O sistema identificará em coluna própria as microempresas e empresas de pequeno porte participantes, procedendo à comparação com os valores da primeira colocada, se esta for empresa de maior porte, assim como das demais classificadas, para o fim de aplicar-se o disposto nos arts. 44 e 45 da LC nº 123, de 2006, regulamentada pelo Decreto nº 8.538, de 2015.
- 7.16 Nessas condições, as propostas de microempresas e empresas de pequeno porte que se encontrarem na faixa de até 5% (cinco por cento) acima da melhor proposta ou melhor lance serão consideradas empatadas com a primeira colocada.
- 7.17 A melhor classificada nos termos do item anterior terá o direito de encaminhar uma última oferta para desempate, obrigatoriamente em valor inferior ao da primeira colocada, no prazo de 5 (cinco) minutos controlados pelo sistema, contados após a comunicação automática para tanto.



7.18 Caso a microempresa ou a empresa de pequeno porte melhor classificada desista ou não se manifeste no prazo estabelecido, serão convocadas as demais licitantes microempresa e empresa de pequeno porte que se encontrem naquele intervalo de 5% (cinco por cento), na ordem de classificação, para o exercício do mesmo direito, no prazo estabelecido no subitem anterior.

7.19 No caso de equivalência dos valores apresentados pelas microempresas e empresas de pequeno porte que se encontrem nos intervalos estabelecidos nos subitens anteriores, será realizado sorteio entre elas para que se identifique aquela que primeiro poderá apresentar melhor oferta.

7.20 Só poderá haver empate entre propostas iguais (não seguidas de lances), ou entre lances finais da fase fechada do modo de disputa aberto e fechado.

7.20.1 Havendo eventual empate entre propostas ou lances, o critério de desempate será aquele previsto no art. 3º, § 2º, da Lei nº 8.666, de 1993, assegurando-se a preferência, sucessivamente, aos serviços:

7.20.1.1 prestados por empresas brasileiras;

7.20.1.2 prestados por empresas que invistam em pesquisa e no desenvolvimento de tecnologia no País;

7.20.1.3 prestados por empresas que comprovem cumprimento de reserva de cargos prevista em lei para pessoa com deficiência ou para reabilitado da Previdência Social e que atendam às regras de acessibilidade previstas na legislação.

7.21 Persistindo o empate, a proposta vencedora será sorteada pelo sistema eletrônico dentre as propostas ou lances empatados.

7.22 Encerrada a etapa de envio de lances da sessão pública, o pregoeiro deverá encaminhar, pelo sistema eletrônico, contraproposta ao licitante que tenha apresentado o melhor preço, para que seja obtida melhor proposta, vedada a negociação em condições diferentes das previstas neste Edital.

7.22.1 A negociação será realizada por meio do sistema, podendo ser acompanhada pelos demais licitantes.

7.22.2 O pregoeiro solicitará ao licitante melhor classificado que, no prazo de 3 (três) horas, envie a proposta adequada ao último lance ofertado após a negociação realizada, acompanhada, se for o caso, dos documentos complementares, quando necessários à confirmação daqueles exigidos neste Edital e já apresentados.

7.22.2.1 É facultado ao pregoeiro prorrogar o prazo estabelecido, a partir de solicitação fundamentada feita no chat pelo licitante, antes de findo o prazo.

7.22.2.2 O não envio da documentação no prazo estipulado ensejará a desclassificação da licitante.

7.22.2.3 Serão considerados como preços máximos aceitáveis admitidos os valores expressos para cada item no Termo de Referência (Anexo I).

7.23 Após a negociação do preço, o Pregoeiro iniciará a fase de aceitação e julgamento da proposta.

8 DA ACEITABILIDADE DA PROPOSTA VENCEDORA.

Nota Explicativa: Como condição prévia à aceitação da proposta, caso o licitante detentor da proposta classificada em primeiro lugar tenha usufruído do tratamento diferenciado previsto nos artigos 44 e 45 da Lei Complementar nº 123, de 2006, o Pregoeiro deverá consultar o Portal da Transparência do Governo Federal, seção “Despesas – Gastos Diretos do Governo – Favorecido (pessoas físicas,



empresas e outros)”, para verificar se o somatório dos valores das ordens bancárias por ele recebidas, no exercício anterior, extrapola o limite previsto no artigo 3º, inciso II, da Lei Complementar nº 123, de 2006, ou o limite proporcional de que trata o artigo 3º, § 2º, do mesmo diploma, em caso de início de atividade no exercício considerado.

Para a microempresa ou empresa de pequeno porte, a consulta também abrangerá o exercício corrente, para verificar se o somatório dos valores das ordens bancárias por ela recebidas, até o mês anterior ao da sessão pública da licitação, extrapola os limites acima referidos, acrescidos do percentual de 20% (vinte por cento) de que trata o artigo 3º, §§ 9º-A e 12, da Lei Complementar nº 123, de 2006.

Constatada a ocorrência de qualquer das situações de extrapolação do limite legal, o Pregoeiro deverá indeferir a aplicação do tratamento diferenciado em favor do licitante, conforme artigo 3º, §§ 9º, 9º-A, 10 e 12, da Lei Complementar nº 123, de 2006, com a consequente recusa do lance de desempate, sem prejuízo das penalidades incidentes (ver TCU, Ac. n. 1.793/2011 – Plenário).

8.1 Encerrada a etapa de negociação, o pregoeiro examinará a proposta classificada em primeiro lugar quanto à adequação ao objeto e à compatibilidade do preço em relação ao máximo estipulado para contratação neste Edital e em seus anexos, observado o disposto no parágrafo único do art. 7º e no § 9º do art. 26 do Decreto nº 10.024/2019.

8.2. A proposta a ser encaminhada deverá conter:

8.2.1. Prazo de validade da proposta não inferior a 90 (noventa) dias, a contar da data de abertura do certame.

8.2.2. Especificações do objeto de forma clara, observadas as especificações constantes dos projetos elaborados pela Administração;

8.2.3. Preços unitários e valor global da proposta, em algarismo, expresso em moeda corrente nacional (real), de acordo com os preços praticados no mercado, considerando o modelo de Planilha Orçamentária anexo ao Edital;

8.2.3.1. Na composição dos preços unitários o licitante deverá apresentar discriminadamente as parcelas relativas à mão de obra, materiais, equipamentos e serviços;

8.2.3.2. Nos preços cotados deverão estar incluídos todos os insumos que os compõem, tais como despesas com impostos, taxas, fretes, seguros e quaisquer outros que incidam na contratação do objeto;

8.2.3.3. Todos os dados informados pelo licitante em sua planilha deverão refletir com fidelidade os custos especificados e a margem de lucro pretendida;

8.2.3.4. Não se admitirá, na proposta de preços, custos identificados mediante o uso da expressão “verba” ou de unidades genéricas.

8.2.4. Cronograma físico-financeiro, conforme modelo Anexo ao Edital;

8.2.4.1. O cronograma físico-financeiro proposto pelo licitante deverá observar o cronograma de desembolso máximo por período constante do Termo de referência, bem como indicar os serviços pertencentes ao caminho crítico da obra.

8.2.5. Benefícios e Despesas Indiretas - BDI, detalhando todos os seus componentes, inclusive em forma percentual, conforme modelo anexo ao Edital;



- 825.1. Os custos relativos à administração local, mobilização e desmobilização e instalação de canteiro e acampamento, bem como quaisquer outros itens que possam ser apropriados como custo direto da obra, não poderão ser incluídos na composição do BDI, devendo ser cotados na planilha orçamentária.
- 825.2. As alíquotas de tributos cotadas pelo licitante não podem ser superiores aos limites estabelecidos na legislação tributária;
- 825.3. Os tributos considerados de natureza direta e personalística, como o Imposto de Renda de Pessoa Jurídica - IRPJ e a Contribuição Sobre o Lucro Líquido - CSLL, não deverão ser incluídos no BDI;
- 825.4. As licitantes sujeitas ao regime de tributação de incidência não-cumulativa de PIS e COFINS devem apresentar demonstrativo de apuração de contribuições sociais comprovando que os percentuais dos referidos tributos adotados na taxa de BDI correspondem à média dos percentuais efetivos recolhidos em virtude do direito de compensação dos créditos previstos no art. 3º das Leis 10.637/2002 e 10.833/2003, de forma a garantir que os preços contratados pela Administração Pública reflitam os benefícios tributários concedidos pela legislação tributária.
- 825.5. As empresas optantes pelo Simples Nacional deverão apresentar os percentuais de ISS, PIS e COFINS, discriminados na composição do BDI, compatíveis com as alíquotas a que estão obrigadas a recolher, conforme previsão contida na Lei Complementar 123/2006.
- 825.6. A composição de encargos sociais das empresas optantes pelo Simples Nacional não poderá incluir os gastos relativos às contribuições que estão dispensadas de recolhimento, conforme dispõe o art. 13, § 3º, da referida Lei Complementar;
- 825.7. *Quanto aos custos indiretos incidentes sobre as parcelas relativas ao fornecimento de materiais e equipamentos, o licitante deverá apresentar um percentual reduzido de BDI, compatível com a natureza do objeto, conforme modelo anexo ao Edital;*
- 825.8. será adotado o pagamento proporcional dos valores pertinentes à administração local relativamente ao andamento físico do objeto contratual, nos termos definidos no Termo de Referência e no respectivo cronograma.
- 8.3. *Para fins de análise da proposta quanto ao cumprimento das especificações do objeto, poderá ser colhida a manifestação escrita do setor requisitante do serviço ou da área especializada no objeto.*
- 8.4. proposta ou o lance vencedor, nos termos do item 9.1 do Anexo VII-A da In SEGES/MP n. 5/2017, que:
- 8.4.1. não estiver em conformidade com os requisitos estabelecidos neste edital;
- 8.4.2. contenha vício insanável ou ilegalidade;
- 8.4.3. não apresente as especificações técnicas exigidas no Termo de Referência e/ou anexos;
- 8.4.4. Apresentar, na composição de seus preços:



- 844.1. taxa de Encargos Sociais ou taxa de B.D.I. inverossímil;
- 844.2. custo de insumos em desacordo com os preços de mercado;
- 844.3. quantitativos de mão-de-obra, materiais ou equipamentos insuficientes para compor a unidade dos serviços.
- 8.4.5. apresentar preço final superior ao preço máximo fixado (Acórdão nº 1455/2018 - TCU - Plenário) ou desconto menor do que o mínimo exigido, tanto em custos unitários como no valor global, ou que apresentar preço manifestamente inexequível;
- 8.5. Caso o Regime de Execução seja o de empreitada por preço global ou empreitada integral, será desclassificada a proposta ou lance vencedor nos quais se verifique que qualquer um dos seus custos unitários supera o correspondente custo unitário de referência fixado pela Administração, salvo se o preço de cada uma das etapas previstas no cronograma físico-financeiro não superar os valores de referência discriminados nos projetos anexos a este edital.
- 8.6. Ainda nessa hipótese, de o regime de execução ser o de empreitada por preço global ou empreitada integral, a participação na presente licitação implica a concordância do licitante com a adequação de todos os projetos anexos a este edital, de modo que eventuais alegações de falhas ou omissões em qualquer das peças, orçamentos, plantas, especificações, memoriais e estudos técnicos preliminares dos projetos não poderão ultrapassar, no seu conjunto, a dez por cento do valor total do futuro contrato, nos termos do art. 13, II do Decreto n. 7.983/2013.
- 8.7. Caso o Regime de Execução seja o de empreitada por preço unitário, será desclassificada a proposta ou o lance vencedor nos quais se verifique que qualquer um dos seus custos unitários supera o correspondente custo unitário de referência fixado pela Administração, em conformidade com os projetos anexos a este edital.
- 8.8. Quando o licitante não conseguir comprovar que possui ou possuirá recursos suficientes para executar a contento o objeto, será considerada inexequível a proposta de preços ou menor lance que:
 - 8.8.1. for insuficiente para a cobertura dos custos da contratação, apresente preços unitários simbólicos, irrisórios ou de valor zero, incompatíveis com os preços dos insumos e salários de mercado, acrescidos dos respectivos encargos, ainda que o ato convocatório da licitação não tenha estabelecido limites mínimos, exceto quando se referirem a materiais e instalações de propriedade do próprio licitante, para os quais ele renuncie a parcela ou à totalidade da remuneração.
 - 8.8.2. apresentar um ou mais valores da planilha de custo que sejam inferiores àqueles fixados em instrumentos de caráter normativo obrigatório, tais como leis, medidas provisórias e convenções coletivas de trabalho vigentes
- 8.9. O exame da inexequibilidade observará a fórmula prevista no art. 48, §§ 1º e 2º, da Lei nº 8.666, de 1993.
 - 8.9.1. Se houver indícios de inexequibilidade da proposta de preço, ou em caso da necessidade de esclarecimentos complementares, poderão ser efetuadas diligências, na forma do § 3º do artigo 43 da Lei nº 8.666, de 1993 e a exemplo das enumeradas no item 9.4 do Anexo VII-A da IN SEGES/MP N. 5, de 2017, para que a empresa comprove a exequibilidade da proposta.



- 8.9.2. Quando o licitante apresentar preço final inferior a 30% (trinta por cento) da média dos preços ofertados para o mesmo item, não sendo possível a sua imediata desclassificação por inexecuibilidade, será obrigatória a realização de diligências para o exame da proposta.
- 8.10. Qualquer interessado poderá requerer que se realizem diligências para aferir a exequibilidade e a legalidade das propostas, devendo apresentar as provas ou os indícios que fundamentam a suspeita.
- 8.10.1. Na hipótese de necessidade de suspensão da sessão pública para a realização de diligências, com vistas ao saneamento das propostas, a sessão pública somente poderá ser reiniciada mediante aviso prévio no sistema com, no mínimo, vinte e quatro horas de antecedência, e a ocorrência será registrada em ata
- 8.11. O Pregoeiro poderá convocar o licitante para enviar documento digital complementar, por meio de funcionalidade disponível no sistema, no prazo de 2 (duas) horas, sob pena de não aceitação da proposta.
- 8.11.1. É facultado ao pregoeiro prorrogar o prazo estabelecido, a partir de solicitação fundamentada feita no chat pelo licitante, antes de findo o prazo.
- 8.12. Erros no preenchimento da planilha não constituem motivo para a desclassificação da proposta. A planilha poderá ser ajustada pelo licitante, no prazo indicado pelo Pregoeiro, desde que não haja majoração do preço.
- 8.12.1. O ajuste de que trata este dispositivo se limita a sanar erros ou falhas que não alterem a substância das propostas;
- 8.12.2. Considera-se erro no preenchimento da planilha passível de correção a indicação de recolhimento de impostos e contribuições na forma do Simples Nacional, quando não cabível esse regime.
- 8.13. Se a proposta ou lance vencedor for desclassificado, o Pregoeiro examinará a proposta ou lance subsequente, e, assim sucessivamente, na ordem de classificação.
- 8.14. Havendo necessidade, o Pregoeiro suspenderá a sessão, informando no “chat” a nova data e horário para sua continuidade.
- 8.15. Nos itens não exclusivos para a participação de microempresas e empresas de pequeno porte, sempre que a proposta não for aceita, e antes de o Pregoeiro passar à subsequente, haverá nova verificação, pelo sistema, da eventual ocorrência do empate ficto, previsto nos artigos 44 e 45 da LC nº 123, de 2006, seguindo-se a disciplina antes estabelecida, se for o caso.
- 8.16. Encerrada a análise quanto à aceitação da proposta, o pregoeiro verificará a habilitação do licitante, observado o disposto neste Edital.

9. DA HABILITAÇÃO



9.1. Como condição prévia ao exame da documentação de habilitação do licitante detentor da proposta classificada em primeiro lugar, o Pregoeiro verificará o eventual descumprimento das condições de participação, especialmente quanto à existência de sanção que impeça a participação no certame ou a futura contratação, mediante a consulta aos seguintes cadastros:

- a) SICAF;
- b) Cadastro Nacional de Empresas Inidôneas e Suspensas - CEIS, mantido pela Controladoria-Geral da União (www.portaldatransparencia.gov.br/ceis);
- c) Cadastro Nacional de Condenações Cíveis por Atos de Improbidade Administrativa, mantido pelo Conselho Nacional de Justiça (www.cnj.jus.br/improbidade_adm/consultar_requerido.php).
- d) Lista de Inidôneos e o Cadastro Integrado de Condenações por Ilícitos Administrativos - CADICON, mantidos pelo Tribunal de Contas da União - TCU;

9.1.1. Para a consulta de licitantes pessoa jurídica poderá haver a substituição das consultas das alíneas “b”, “c” e “d” acima pela Consulta Consolidada de Pessoa Jurídica do TCU (<https://certidoesapf.apps.tcu.gov.br/>)

9.1.2. A consulta aos cadastros será realizada em nome da empresa licitante e também de seu sócio majoritário, por força do artigo 12 da Lei nº 8.429, de 1992, que prevê, dentre as sanções impostas ao responsável pela prática de ato de improbidade administrativa, a proibição de contratar com o Poder Público, inclusive por intermédio de pessoa jurídica da qual seja sócio majoritário.

9.1.2.1. Caso conste na Consulta de Situação do Fornecedor a existência de Ocorrências Impeditivas Indiretas, o gestor diligenciará para verificar se houve fraude por parte das empresas apontadas no Relatório de Ocorrências Impeditivas Indiretas.

9.1.2.1.1. A tentativa de burla será verificada por meio dos vínculos societários, linhas de fornecimento similares, dentre outros.

9.1.2.1.2. O licitante será convocado para manifestação previamente à sua desclassificação.

9.1.3. Constatada a existência de sanção, o Pregoeiro reputará o licitante inabilitado, por falta de condição de participação.

9.1.4. No caso de inabilitação, haverá nova verificação, pelo sistema, da eventual ocorrência do empate ficto, previsto nos arts. 44 e 45 da Lei Complementar nº 123, de 2006, seguindo-se a disciplina antes estabelecida para aceitação da proposta subsequente.

9.2. Caso atendidas as condições de participação, a habilitação do licitantes será verificada por meio do SICAF, nos documentos por ele abrangidos, em relação à habilitação jurídica, à regularidade fiscal e à qualificação econômica financeira, conforme o disposto na Instrução Normativa SEGES/MP nº 03, de 2018

9.2.1. O interessado, para efeitos de habilitação prevista na Instrução Normativa SEGES/MP nº 03, de 2018 mediante utilização do sistema, deverá atender às condições exigidas no cadastramento no SICAF até o terceiro dia útil anterior à data prevista para recebimento das propostas;



- 9.2.2. É dever do licitante atualizar previamente as comprovações constantes do SICAF para que estejam vigentes na data da abertura da sessão pública, ou encaminhar, em conjunto com a apresentação da proposta, a respectiva documentação atualizada.
- 9.2.3. O descumprimento do subitem acima implicará a inabilitação do licitante, exceto se a consulta aos sítios eletrônicos oficiais emissores de certidões feita pelo Pregoeiro lograr êxito em encontrar a(s) certidão(ões) válida(s), conforme art. 43, §3º, do Decreto 10.024, de 2019.
- 9.3. Havendo a necessidade de envio de documentos de habilitação complementares, necessários à confirmação daqueles exigidos neste Edital e já apresentados, o licitante será convocado a encaminhá-los, em formato digital, via sistema, no prazo de 2 (duas) horas, sob pena de inabilitação.
- 9.4. Somente haverá a necessidade de comprovação do preenchimento de requisitos mediante apresentação dos documentos originais não-digitais quando houver dúvida em relação à integridade do documento digital.
- 9.5. Não serão aceitos documentos de habilitação com indicação de CNPJ/CPF diferentes, salvo aqueles legalmente permitidos.
- 9.6. Se o licitante for a matriz, todos os documentos deverão estar em nome da matriz, e se o licitante for a filial, todos os documentos deverão estar em nome da filial, exceto aqueles documentos que, pela própria natureza, comprovadamente, forem emitidos somente em nome da matriz.
- 9.6.1. Serão aceitos registros de CNPJ de licitante matriz e filial com diferenças de números de documentos pertinentes ao CND e ao CRF/FGTS, quando for comprovada a centralização do recolhimento dessas contribuições.
- 9.7. Ressalvado o disposto no item 5.3, os licitantes deverão encaminhar, nos termos deste Edital, a documentação relacionada nos itens a seguir, para fins de habilitação
- 9.8. **Habilitação jurídica:**
- 9.8.1. No caso de empresário individual: inscrição no Registro Público de Empresas Mercantis, a cargo da Junta Comercial da respectiva sede;
- 9.8.2. No caso de sociedade empresária ou empresa individual de responsabilidade limitada - EIRELI: ato constitutivo, estatuto ou contrato social em vigor, devidamente registrado na Junta Comercial da respectiva sede, acompanhado de documento comprobatório de seus administradores;
- 9.8.3. Inscrição no Registro Público de Empresas Mercantis onde opera, com averbação no Registro onde tem sede a matriz, no caso de ser o participante sucursal, filial ou agência;
- 9.8.4. No caso de sociedade simples: inscrição do ato constitutivo no Registro Civil das Pessoas Jurídicas do local de sua sede, acompanhada de prova da indicação dos seus administradores;
- 9.8.5. Decreto de autorização, em se tratando de sociedade empresária estrangeira em funcionamento no País;



9.8.6. Os documentos acima deverão estar acompanhados de todas as alterações ou da consolidação respectiva;

9.9. Regularidade fiscal e trabalhista:

9.9.1. prova de inscrição no Cadastro Nacional de Pessoas Jurídicas;

9.9.2. prova de inscrição no cadastro de contribuintes municipal, relativo ao domicílio ou sede do licitante, pertinente ao seu ramo de atividade e compatível com o objeto contratual;

9.9.3. prova de regularidade fiscal perante a Fazenda Nacional, mediante apresentação de certidão expedida conjuntamente pela Secretaria da Receita Federal do Brasil (RFB) e pela Procuradoria-Geral da Fazenda Nacional (PGFN), referente a todos os créditos tributários federais e à Dívida Ativa da União (DAU) por elas administrados, inclusive aqueles relativos à Seguridade Social, nos termos da Portaria Conjunta nº 1.751, de 02/10/2014, do Secretário da Receita Federal do Brasil e da Procuradora-Geral da Fazenda Nacional;

9.9.4. prova de regularidade com o Fundo de Garantia do Tempo de Serviço (FGTS);

9.9.5. 9.9.5 Prova de regularidade com a Fazenda Estadual do domicílio ou sede do licitante, relativa à atividade em cujo exercício contrata ou concorre;

9.9.6. prova de regularidade com a Fazenda Municipal do domicílio ou sede do licitante, relativa à atividade em cujo exercício contrata ou concorre;

9.9.7. prova de inexistência de débitos inadimplidos perante a justiça do trabalho, mediante a apresentação de certidão negativa ou positiva com efeito de negativa, nos termos do Título VII-A da consolidação das leis do trabalho, aprovada pelo decreto-lei nº 5.452, de 1º de maio de 1943;

9.9.8. caso o licitante seja considerado isento de tributos relacionados ao objeto licitatório, deverá comprovar tal condição mediante a apresentação de declaração emitida pela correspondente Fazenda do domicílio ou sede do fornecedor, ou outra equivalente, na forma da lei.

9.9.9. *Quando se tratar da subcontratação prevista no art. 48, II, da Lei Complementar n. 123, de 2006, a licitante melhor classificada deverá, também, apresentar a documentação de regularidade fiscal e trabalhista das microempresas e/ou empresas de pequeno porte que serão subcontratadas no decorrer da execução do contrato, ainda que exista alguma restrição, aplicando-se o prazo de regularização previsto no art. 4º, §1º do Decreto nº 8.538, de 2015.*

9.10. Qualificação Econômico-Financeira:

9.10.1. Certidão negativa de falência expedida pelo distribuidor da sede do licitante;

9.10.2. Balanço patrimonial e demonstrações contábeis do último exercício social, já exigíveis e apresentados na forma da lei, que comprovem a boa situação financeira da empresa, vedada a sua substituição por balancetes ou balanços provisórios, podendo ser atualizados por índices oficiais quando encerrado há mais de 3 (três) meses da data de apresentação da proposta;

9.10.2.1. no caso de empresa constituída no exercício social vigente, admite-se a apresentação de balanço patrimonial e demonstrações contábeis referentes ao período de existência da sociedade;



9.10.2.2. é admissível o balanço intermediário, se decorrer de lei ou contrato/estatuto social.

9.10.3. comprovação da situação financeira da empresa será constatada mediante obtenção de índices de Liquidez Geral (LG), Solvência Geral (SG) e Liquidez Corrente (LC), superiores a 1 (um), resultantes da aplicação das fórmulas:

$$LG = \frac{\text{Ativo Circulante} + \text{Realizável a Longo Prazo}}{\text{Passivo Circulante} + \text{Passivo Não Circulante}}$$

$$SG = \frac{\text{Ativo Total}}{\text{Passivo Circulante} + \text{Passivo Não Circulante}}$$

$$LC = \frac{\text{Ativo Circulante}}{\text{Passivo Circulante}}$$

9.10.4. As empresas, que apresentarem resultado inferior ou igual a 1(um) em qualquer dos índices de Liquidez Geral (LG), Solvência Geral (SG) e Liquidez Corrente (LC), deverão comprovar patrimônio líquido de 10% (dez por cento) do valor total estimado da contratação ou do item pertinente.

9.11. Qualificação Técnica:

9.11.1. Registro ou inscrição da empresa licitante no CREA (Conselho Regional de Engenharia e Agronomia) e/ou no CAU (Conselho de Arquitetura e Urbanismo), conforme as áreas de atuação previstas no Termo de Referência, em plena validade;

9.11.2. Quanto à capacitação técnico-operacional: apresentação de um ou mais atestados de capacidade técnica, fornecido por pessoa jurídica de direito público ou privado devidamente identificada, em nome do licitante, relativo à execução de obra ou serviço de engenharia, compatível em características, quantidades e prazos com o objeto da presente licitação, envolvendo as parcelas de maior relevância e valor significativo do objeto da licitação.

9.11.3. *Os atestados exigidos no subitem anterior, para serem aceitos, deverão possuir as características compatíveis com prazos e quantidades, ainda:*

9.11.3.1. contar com a descrição das características técnicas das obras ou serviços e atestar a execução total dos serviços constantes no item anterior;

9.11.3.2. seja firmado por representante legal do contratante, indique sua data de emissão, mencione o documento de responsabilidade técnica expedido em razão das obras ou serviços executados (ART/RRT);

9.11.4. Os responsáveis técnicos e/ou membros da equipe técnica acima elencados deverão pertencer ao quadro permanente da licitante, na data prevista para entrega da proposta, entendendo-se como tal, para fins deste Edital, o sócio que comprove seu vínculo por intermédio de contrato social/estatuto social; o administrador ou o diretor; o empregado



devidamente registrado em Carteira de Trabalho e Previdência Social; e o prestador de serviços com contrato escrito firmado com o licitante, ou com declaração de compromisso de vinculação contratual futura, caso o licitante se sagre vencedor do certame.

9.11.5. No decorrer da execução do serviço, os profissionais de que trata este subitem poderão ser substituídos, nos termos do artigo 30, §10, da Lei nº 8.666, de 1993, por profissionais de experiência equivalente ou superior, desde que a substituição seja aprovada pela Administração.

9.11.6. As licitantes, quando solicitadas, deverão disponibilizar todas as informações necessárias à comprovação da legitimidade dos atestados solicitados, apresentando, dentre outros documentos, cópia do contrato que deu suporte à contratação e das correspondentes Certidões de Acervo Técnico (CAT), endereço atual da contratante e local em que foram executadas as obras e serviços de engenharia.

9.11.7. Declaração formal de que disporá, por ocasião da futura contratação, das instalações, aparelhamento e pessoal técnico considerados essenciais para a execução contratual, a saber:

9.11.7.1. *Máquinas, veículos e equipamentos;*

9.11.7.2. *profissionais com determinada qualificação técnica;*

9.11.8. *As empresas, cadastradas ou não no SICAF, deverão apresentar atestado de vitória assinado pelo servidor responsável, caso exigida no Termo de Referência.*

9.11.8.1. *O atestado de vitória poderá ser substituído por declaração emitida pelo licitante em que conste, alternativamente, ou que conhece as condições locais para execução do objeto; ou que tem pleno conhecimento das condições e peculiaridades inerentes à natureza do trabalho, assumindo total responsabilidade por este fato e que não utilizará deste para quaisquer questionamentos futuros que ensejem desavenças técnicas ou financeiras com a contratante.*

9.12. A existência de restrição relativamente à regularidade fiscal e trabalhista não impede que a licitante qualificada como microempresa ou empresa de pequeno porte seja declarada vencedora, uma vez que atenda a todas as demais exigências do edital.

9.12.1. A declaração do vencedor acontecerá no momento imediatamente posterior à fase de habilitação.

9.13. Caso a proposta mais vantajosa seja ofertada por microempresa, empresa de pequeno porte ou sociedade cooperativa equiparada, e uma vez constatada a existência de alguma restrição no que tange à regularidade fiscal e trabalhista, a mesma será convocada para, no prazo de 5 (cinco) dias úteis, após a declaração do vencedor, comprovar a regularização. O prazo poderá ser prorrogado por igual período, a critério da administração pública, quando requerida pelo licitante, mediante apresentação de justificativa.

9.14. A não-regularização fiscal e trabalhista no prazo previsto no subitem anterior acarretará a inabilitação do licitante, sem prejuízo das sanções previstas neste Edital, sendo facultada a convocação dos licitantes remanescentes, na ordem de classificação. Se, na ordem de classificação, seguir-se outra microempresa, empresa de pequeno porte ou sociedade cooperativa com alguma restrição na documentação fiscal e trabalhista, será concedido o mesmo prazo para regularização.



- 9.15.** Havendo necessidade de analisar minuciosamente os documentos exigidos, o Pregoeiro suspenderá a sessão, informando no “chat” a nova data e horário para sua continuidade.
- 9.16.** Será inabilitado o licitante que não comprovar sua habilitação, deixar de apresentar quaisquer dos documentos exigidos para a habilitação, ou apresentá-los em desacordo com o estabelecido neste Edital.
- 9.17.** Nos itens não exclusivos a microempresas e empresas de pequeno porte, em havendo inabilitação, haverá nova verificação, pelo sistema, da eventual ocorrência do empate ficto, previsto nos artigos 44 e 45 da LC nº 123, de 2006, seguindo-se a disciplina antes estabelecida para aceitação da proposta subsequente.
- 9.18.** *O licitante provisoriamente vencedor em um item, que estiver concorrendo em outro item, ficará obrigado a comprovar os requisitos de habilitação cumulativamente, isto é, somando as exigências do item em que venceu às do item em que estiver concorrendo, e assim sucessivamente, sob pena de inabilitação, além da aplicação das sanções cabíveis.*

9.18.1. Não havendo a comprovação cumulativa dos requisitos de habilitação, a inabilitação recairá sobre o(s) item(ns) de menor(es) valor(es) cuja retirada(s) seja(m) suficiente(s) para a habilitação do licitante nos remanescentes.

10. DO ENCAMINHAMENTO DA PROPOSTA VENCEDORA

10.1. *10.1. A proposta final do licitante declarado vencedor, deverá ser encaminhada na forma prevista no item 7.22.2, a contar da solicitação do Pregoeiro no sistema eletrônico e deverá:*

- 10.1.1. ser redigida em língua portuguesa, datilografada ou digitada, em uma via, sem emendas, rasuras, entrelinhas ou ressalvas, devendo a última folha ser assinada e as demais rubricadas pelo licitante ou seu representante legal.*
- 10.1.2. apresentar a planilha de custos e formação de preços, devidamente ajustada ao lance vencedor, em conformidade com o modelo anexo a este instrumento convocatório.*
- 10.1.3. conter a indicação do banco, número da conta e agência do licitante vencedor, para fins de pagamento;*
- 10.1.4. O não envio da proposta no prazo citado acima ensejará na inabilitação do licitante.*

10.2. *A proposta final deverá ser documentada nos autos e será levada em consideração no decorrer da execução do contrato e aplicação de eventual sanção à Contratada, se for o caso.*

10.2.1. Todas as especificações do objeto contidas na proposta vinculam a Contratada.

10.3. Os preços deverão ser expressos em moeda corrente nacional, o valor unitário em algarismos e o valor global em algarismos e por extenso (art. 5º da Lei nº 8.666/93).

10.3.1. Ocorrendo divergência entre os preços unitários e o preço global, prevalecerão os primeiros; no caso de divergência entre os valores numéricos e os valores expressos por extenso, prevalecerão estes últimos.



- 10.4.** A oferta deverá ser firme e precisa, limitada, rigorosamente, ao objeto deste Edital, sem conter alternativas de preço ou de qualquer outra condição que induza o julgamento a mais de um resultado, sob pena de desclassificação.
- 10.5.** A proposta deverá obedecer aos termos deste Edital e seus Anexos, não sendo considerada aquela que não corresponda às especificações ali contidas ou que estabeleça vínculo à proposta de outro licitante.
- 10.6.** As propostas que contenham a descrição do objeto, o valor e os documentos complementares estarão disponíveis na internet, após a homologação.

11. DOS RECURSOS

11.1. Declarado o vencedor e decorrida a fase de regularização fiscal de microempresa, empresa de pequeno porte ou sociedade cooperativa, se for o caso, será concedido o prazo de no mínimo trinta minutos, para que qualquer licitante manifeste a intenção de recorrer, de forma motivada, isto é, indicando contra qual(is) decisão(ões) pretende recorrer e por quais motivos, em campo próprio do sistema.

11.2. Havendo quem se manifeste, caberá ao Pregoeiro verificar a tempestividade e a existência de motivação da intenção de recorrer, para decidir se admite ou não o recurso, fundamentadamente.

11.2.1. Nesse momento o Pregoeiro não adentrará no mérito recursal, mas apenas verificará as condições de admissibilidade do recurso.

11.2.2. A falta de manifestação motivada do licitante quanto à intenção de recorrer importará a decadência desse direito.

11.2.3. Uma vez admitido o recurso, o recorrente terá, a partir de então, o prazo de três dias para apresentar as razões, pelo sistema eletrônico, ficando os demais licitantes, desde logo, intimados para, querendo, apresentarem contrarrazões também pelo sistema eletrônico, em outros três dias, que começarão a contar do término do prazo do recorrente, sendo-lhes assegurada vista imediata dos elementos indispensáveis à defesa de seus interesses.

11.3. O acolhimento do recurso invalida tão somente os atos insuscetíveis de aproveitamento.

11.4. Os autos do processo permanecerão com vista franqueada aos interessados, no endereço constante neste Edital.

12. DA REABERTURA DA SESSÃO PÚBLICA

12.1. A sessão pública poderá ser reaberta:

12.1.1. Nas hipóteses de provimento de recurso que leve à anulação de atos anteriores à realização da sessão pública precedente ou em que seja anulada a própria sessão pública, situação em que serão repetidos os atos anulados e os que dele dependam.

12.1.2. Quando houver erro na aceitação do preço melhor classificado ou quando o licitante declarado vencedor não assinar o contrato, não retirar o instrumento equivalente ou não comprovar a regularização fiscal, nos termos do art. 43, §1º da LC nº 123/2006. Nessas hipóteses, serão adotados os procedimentos imediatamente posteriores ao encerramento da etapa de lances.

12.2. Todos os licitantes remanescentes deverão ser convocados para acompanhar a sessão reaberta.



12.2.1. A convocação se dará por meio do sistema eletrônico (“chat”), e-mail, de acordo com a fase do procedimento licitatório.

12.2.2. A convocação feita por e-mail dar-se-á de acordo com os dados contidos no SICAF, sendo responsabilidade do licitante manter seus dados cadastrais atualizados.

13. DA ADJUDICAÇÃO E HOMOLOGAÇÃO

13.1. O objeto da licitação será adjudicado ao licitante declarado vencedor, por ato do Pregoeiro, caso não haja interposição de recurso, ou pela autoridade competente, após a regular decisão dos recursos apresentados.

13.2. Após a fase recursal, constatada a regularidade dos atos praticados, a autoridade competente homologará o procedimento licitatório.

14. DA GARANTIA DE EXECUÇÃO

14.1. Será exigida a prestação de garantia na presente contratação, conforme regras constantes do Termo de Referência.

15. DA ATA DE REGISTRO DE PREÇOS

15.1. *Homologado o resultado da licitação, terá o adjudicatário o prazo de 5 (cinco) dias, contados a partir da data de sua convocação, para assinar a Ata de Registro de Preços, cujo prazo de validade encontra-se nela fixado, sob pena de decair do direito à contratação, sem prejuízo das sanções previstas neste Edital.*

15.2. *Alternativamente à convocação para comparecer perante o órgão ou entidade para a assinatura da Ata de Registro de Preços, a Administração poderá encaminhá-la para assinatura, mediante correspondência postal com aviso de recebimento (AR) ou meio eletrônico, para que seja assinada e devolvida no prazo de 5 (cinco) dias, a contar da data de seu recebimento.*

15.3. *O prazo estabelecido no subitem anterior para assinatura da Ata de Registro de Preços poderá ser prorrogado uma única vez, por igual período, quando solicitado pelo(s) licitante(s) vencedor(s), durante o seu transcurso, e desde que devidamente aceito.*

15.4. *Serão formalizadas tantas Atas de Registro de Preços quanto necessárias para o registro de todos os itens constantes no Termo de Referência, com a indicação do licitante vencedor, a descrição do(s) item(ns), as respectivas quantidades, preços registrados e demais condições.*

15.4.1. *Será incluído na ata, sob a forma de anexo, o registro dos licitantes que aceitarem cotar os bens ou serviços com preços iguais aos do licitante vencedor na sequência da classificação do certame, quando o objeto não atender aos requisitos previstos no art. 3º da Lei nº 8.666, de 1993;*

16. DO TERMO DE CONTRATO OU INSTRUMENTO EQUIVALENTE

16.1. Após a homologação da licitação, em sendo realizada a contratação, será firmado Termo de Contrato ou emitido instrumento equivalente.



16.2. O adjudicatário terá o prazo de 5 (cinco) dias úteis, contados a partir da data de sua convocação, para assinar o Termo de Contrato ou aceitar instrumento equivalente, conforme o caso (Nota de Empenho/Carta Contrato/Autorização), sob pena de decair do direito à contratação, sem prejuízo das sanções previstas neste Edital.

16.2.1. Alternativamente à convocação para comparecer perante o órgão ou entidade para a assinatura do Termo de Contrato, a Administração poderá encaminhá-lo para assinatura, mediante correspondência postal com aviso de recebimento (AR) ou meio eletrônico, para que seja assinado e devolvido no prazo de 5 (cinco) dias, a contar da data de seu recebimento.

16.2.2. O prazo previsto no subitem anterior poderá ser prorrogado, por igual período, por solicitação justificada do adjudicatário e aceita pela Administração.

16.3. O Aceite da Nota de Empenho ou do instrumento equivalente, emitida à empresa adjudicada, implica no reconhecimento de que:

16.3.1. referida Nota está substituindo o contrato, aplicando-se à relação de negócios ali estabelecida as disposições da Lei nº 8.666, de 1993;

16.3.2. a contratada se vincula à sua proposta e às previsões contidas no edital e seus anexos;

16.3.3. a contratada reconhece que as hipóteses de rescisão são aquelas previstas nos artigos 77 e 78 da Lei nº 8.666/93 e reconhece os direitos da Administração previstos nos artigos 79 e 80 da mesma Lei.

16.4. O prazo de vigência da contratação é de 12 (doze) meses prorrogável conforme previsão no termo de referência.

16.5. Previamente à contratação a Administração realizará consulta ao SICAF para identificar possível suspensão temporária de participação em licitação, no âmbito do órgão ou entidade, proibição de contratar com o Poder Público, bem como ocorrências impeditivas indiretas, observado o disposto no art. 29, da Instrução Normativa nº 3, de 26 de abril de 2018, e nos termos do art. 6º, III, da Lei nº 10.522, de 19 de julho de 2002, consulta prévia ao CADIN.

16.5.1. Nos casos em que houver necessidade de assinatura do instrumento de contrato, e o fornecedor não estiver inscrito no SICAF, este deverá proceder ao seu cadastramento, sem ônus, antes da contratação.

16.5.2. Na hipótese de irregularidade do registro no SICAF, o contratado deverá regularizar a sua situação perante o cadastro no prazo de até 05 (cinco) dias úteis, sob pena de aplicação das penalidades previstas no edital e anexos.

16.6. Na assinatura do contrato ou da ata de registro de preços, será exigida a comprovação das condições de habilitação consignadas no edital, que deverão ser mantidas pelo licitante durante a vigência do contrato ou da ata de registro de preços.

16.7. Na hipótese de o vencedor da licitação não comprovar as condições de habilitação consignadas no edital ou se recusar a assinar o contrato ou a ata de registro de preços, a Administração, sem prejuízo da aplicação das sanções das demais cominações legais cabíveis a esse licitante, poderá convocar outro licitante, respeitada a ordem de classificação, para, após a comprovação dos requisitos para habilitação, analisada a proposta e eventuais documentos complementares e, feita a negociação, assinar o contrato ou a ata de registro de preços.



17. DO REAJUSTAMENTO EM SENTIDO GERAL

17.1. As regras acerca do reajustamento em sentido geral do valor contratual são as estabelecidas no Termo de Referência, anexo a este Edital.

18. DA ACEITAÇÃO DO OBJETO E DA FISCALIZAÇÃO

18.1. Os critérios de aceitação do objeto e de fiscalização estão previstos no Termo de Referência.

19. DAS OBRIGAÇÕES DA CONTRATANTE E DA CONTRATADA

19.1. As obrigações da Contratante e da Contratada são as estabelecidas no Termo de Referência.

20. DO PAGAMENTO

20.1. As regras acerca do pagamento são as estabelecidas no Termo de Referência, anexo a este Edital.

20.1.1. É admitida a cessão de crédito decorrente da contratação de que trata este Instrumento Convocatório, nos termos do previsto na minuta contratual anexa a este Edital.

Nota Explicativa: A previsão do subitem acima se dá em razão do disposto no art. 15 da IN SEGES/ME nº 53, de 2020. Recomenda-se a leitura da referida instrução normativa e do Parecer JL-01, de 2020 para detalhes sobre as condições e o procedimento para a cessão de crédito. Registre-se que a Instrução Normativa em questão entra em vigor em 17 de agosto de 2020. Antes dessa data, a cessão de crédito remanesce possível nos termos do Parecer JL-01, de 2020.

20.1.2. A presente contratação não permite a antecipação de pagamento, conforme as regras previstas no Termo de Referência.

21. DAS SANÇÕES ADMINISTRATIVAS.

21.1. Comete infração administrativa, nos termos da Lei nº 10.520, de 2002, o licitante/adjudicatário que:

- 21.1.1. não assinar o termo de contrato ou aceitar/retirar o instrumento equivalente, quando convocado dentro do prazo de validade da proposta;
- 21.1.2. não assinar a ata de registro de preços, quando cabível;
- 21.1.3. apresentar documentação falsa;
- 21.1.4. deixar de entregar os documentos exigidos no certame;
- 21.1.5. ensejar o retardamento da execução do objeto;
- 21.1.6. não mantiver a proposta;
- 21.1.7. cometer fraude fiscal;
- 21.1.8. comportar-se de modo inidôneo;



- 21.2.** As sanções do item acima também se aplicam aos integrantes do cadastro de reserva, em pregão para registro de preços que, convocados, não honrarem o compromisso assumido injustificadamente.
- 21.3.** Considera-se comportamento inidôneo, entre outros, a declaração falsa quanto às condições de participação, quanto ao enquadramento como ME/EPP ou o conluio entre os licitantes, em qualquer momento da licitação, mesmo após o encerramento da fase de lances.
- 21.4.** O licitante/adjudicatário que cometer qualquer das infrações discriminadas nos subitens anteriores ficará sujeito, sem prejuízo da responsabilidade civil e criminal, às seguintes sanções:
- 21.4.1. Advertência por faltas leves, assim entendidas como aquelas que não acarretarem prejuízos significativos ao objeto da contratação;
 - 21.4.2. Multa de até 10% (dez por cento) sobre o valor estimado do(s) item(s) prejudicado(s) pela conduta do licitante;
 - 21.4.3. Suspensão de licitar e impedimento de contratar com o órgão, entidade ou unidade administrativa pela qual a Administração Pública opera e atua concretamente, pelo prazo de até dois anos;
 - 21.4.4. Impedimento de licitar e de contratar com a União e descredenciamento no SICAF, pelo prazo de até cinco anos;
 - 21.4.5. Declaração de inidoneidade para licitar ou contratar com a Administração Pública, enquanto perdurarem os motivos determinantes da punição ou até que seja promovida a reabilitação perante a própria autoridade que aplicou a penalidade, que será concedida sempre que a Contratada ressarcir a Contratante pelos prejuízos causados;
- 21.5.** A penalidade de multa pode ser aplicada cumulativamente com as demais sanções.
- 21.6.** Se, durante o processo de aplicação de penalidade, se houver indícios de prática de infração administrativa tipificada pela Lei nº 12.846, de 1º de agosto de 2013, como ato lesivo à administração pública nacional ou estrangeira, cópias do processo administrativo necessárias à apuração da responsabilidade da empresa deverão ser remetidas à autoridade competente, com despacho fundamentado, para ciência e decisão sobre a eventual instauração de investigação preliminar ou Processo Administrativo de Responsabilização – PAR.
- 21.7.** A apuração e o julgamento das demais infrações administrativas não consideradas como ato lesivo à Administração Pública nacional ou estrangeira nos termos da Lei nº 12.846, de 1º de agosto de 2013, seguirão seu rito normal na unidade administrativa.
- 21.8.** O processamento do PAR não interfere no seguimento regular dos processos administrativos específicos para apuração da ocorrência de danos e prejuízos à Administração Pública Federal resultantes de ato lesivo cometido por pessoa jurídica, com ou sem a participação de agente público.
- 21.9.** Caso o valor da multa não seja suficiente para cobrir os prejuízos causados pela conduta do licitante, a União ou Entidade poderá cobrar o valor remanescente judicialmente, conforme artigo 419 do Código Civil.
- 21.10.** A aplicação de qualquer das penalidades previstas realizar-se-á em processo administrativo que assegurará o contraditório e a ampla defesa ao licitante/adjudicatário, observando-se o procedimento previsto na Lei nº 8.666, de 1993, e subsidiariamente na Lei nº 9.784, de 1999.
- 21.11.** A autoridade competente, na aplicação das sanções, levará em consideração a gravidade da conduta do infrator, o caráter educativo da pena, bem como o dano causado à Administração, observado o princípio da proporcionalidade.



- 21.12.** As penalidades serão obrigatoriamente registradas no SICAF.
- 21.13.** As sanções por atos praticados no decorrer da contratação estão previstas no Termo de Referência.

22. DA FORMAÇÃO DO CADASTRO DE RESERVA

- 22.1.** *Após o encerramento da etapa competitiva, os licitantes poderão reduzir seus preços ao valor da proposta do licitante mais bem classificado.*
- 22.2.** *A apresentação de novas propostas na forma deste item não prejudicará o resultado do certame em relação ao licitante melhor classificado.*
- 22.2.1** *A nova proposta deverá ser enviada para o e-mail: cpl.cmvsnn@gmail.com.br*
- 22.3.** *Havendo um ou mais licitantes que aceitem cotar suas propostas em valor igual ao do licitante vencedor, estes serão classificados segundo a ordem da última proposta individual apresentada durante a fase competitiva.*
- 22.4.** *Esta ordem de classificação dos licitantes registrados deverá ser respeitada nas contratações e somente será utilizada acaso o melhor colocado no certame não assine a ata ou tenha seu registro cancelado nas hipóteses previstas nos artigos 20 e 21 do Decreto nº 7.892/2013.*

23. DA IMPUGNAÇÃO AO EDITAL E DO PEDIDO DE ESCLARECIMENTO

- 23.1.** Até 03 (três) dias úteis antes da data designada para a abertura da sessão pública, qualquer pessoa poderá impugnar este Edital.
- 23.2.** A impugnação poderá ser realizada por forma eletrônica, por meio de formulário eletrônico, no Portal de Compras Públicas, ou por petição dirigida ou protocolada no endereço sala de licitações, situada à Rua Otaviano Augusto de Araújo nº 064 centro Serra Negra do Norte/RN.
- 23.3.** Caberá ao Pregoeiro, auxiliado pelos responsáveis pela elaboração deste Edital e seus anexos, decidir sobre a impugnação no prazo de até dois dias úteis contados da data de recebimento da impugnação.
- 23.4.** Acolhida a impugnação, será definida e publicada nova data para a realização do certame.
- 23.5.** Os pedidos de esclarecimentos referentes a este processo licitatório deverão ser enviados ao Pregoeiro, até 03 (três) dias úteis anteriores à data designada para abertura da sessão pública, exclusivamente por meio eletrônico via internet, no endereço indicado no Edital.
- 23.6.** O pregoeiro responderá aos pedidos de esclarecimentos no prazo de dois dias úteis, contado da data de recebimento do pedido, e poderá requisitar subsídios formais aos responsáveis pela elaboração do edital e dos anexos.
- 23.7.** As impugnações e pedidos de esclarecimentos não suspendem os prazos previstos no certame.
- 23.7.1.** *A concessão de efeito suspensivo à impugnação é medida excepcional e deverá ser motivada pelo pregoeiro, nos autos do processo de licitação*
- 23.8.** As respostas aos pedidos de esclarecimentos serão divulgadas pelo sistema e vincularão os participantes e a administração.

24. DAS DISPOSIÇÕES GERAIS



- 24.1.** Da sessão pública do Pregão divulgar-se-á Ata no sistema eletrônico.
- 24.2.** Não havendo expediente ou ocorrendo qualquer fato superveniente que impeça a realização do certame na data marcada, a sessão será automaticamente transferida para o primeiro dia útil subsequente, no mesmo horário anteriormente estabelecido, desde que não haja comunicação em contrário, pelo Pregoeiro.
- 24.3.** Todas as referências de tempo no Edital, no aviso e durante a sessão pública observarão o horário de Brasília – DF.
- 24.4.** No julgamento das propostas e da habilitação, o Pregoeiro poderá sanar erros ou falhas que não alterem a substância das propostas, dos documentos e sua validade jurídica, mediante despacho fundamentado, registrado em ata e acessível a todos, atribuindo-lhes validade e eficácia para fins de habilitação e classificação.
- 24.5.** A homologação do resultado desta licitação não implicará direito à contratação.
- 24.6.** As normas disciplinadoras da licitação serão sempre interpretadas em favor da ampliação da disputa entre os interessados, desde que não comprometam o interesse da Administração, o princípio da isonomia, a finalidade e a segurança da contratação.
- 24.7.** Os licitantes assumem todos os custos de preparação e apresentação de suas propostas e a Administração não será, em nenhum caso, responsável por esses custos, independentemente da condução ou do resultado do processo licitatório.
- 24.8.** Na contagem dos prazos estabelecidos neste Edital e seus Anexos, excluir-se-á o dia do início e incluir-se-á o do vencimento. Só se iniciam e vencem os prazos em dias de expediente na Administração.
- 24.9.** O desatendimento de exigências formais não essenciais não importará o afastamento do licitante, desde que seja possível o aproveitamento do ato, observados os princípios da isonomia e do interesse público.
- 24.10.** Em caso de divergência entre disposições deste Edital e de seus anexos ou demais peças que compõem o processo, prevalecerá as deste Edital.
- 24.11.** O Edital está disponibilizado, na íntegra, no endereço eletrônico www.portaldecompraspublicas.com.br, e também poderão ser lidos e/ou obtidos no endereço sala de licitações, situada a Rua Otaviano Augusto de Araújo 64 Centro Serra Negra do Norte, nos dias úteis, no horário das 08:00 horas às 12:00 horas, mesmo endereço e período no qual os autos do processo administrativo permanecerão com vista franqueada aos interessados.
- 24.12.** Integram este Edital, para todos os fins e efeitos, os seguintes anexos:
- 24.12.1. ANEXO I - Termo de Referência;
 - 24.12.1.1. Apêndice do Anexo I – Estudos Preliminares
 - 24.12.1.2. Planilha de Custos e Formação de Preços
 - 24.12.1.3. Composição do BDI;
 - 24.12.1.4. Cronograma Físico-Financeiro;
 - 24.12.1.5. Projeto Executivo.
 - 24.12.2. ANEXO II – Minuta da Ata de Registro de Preços;
 - 24.12.3. ANEXO III - Minuta de Termo de Contrato (quando for o caso);
 - 24.12.4. ANEXO IV – Modelo de Declaração Conjunta;



REPÚBLICA FEDERATIVA DO BRASIL
ESTADO DO RIO GRANDE DO NORTE
Município de Serra Negra do Norte
CÂMARA MUNICIPAL DE VEREADORES
CNPJ/MF nº 10.872.562/0001-89



RUBRICA

PROC/CMVSNN/RN Nº 100601/2021

- 24.12.5. ANEXO V – Modelo de Atestado de Vistoria; (se for o caso)
- 24.12.6. ANEXO VI – Modelo de Declaração de Não-Vistoria.
- 24.12.7. ANEXO VI – Modelo de Proposta;
- 24.12.8. ANEXO VII - Modelo de declaração de microempresa, de empresa de pequeno porte, ou de cooperativa enquadrada no artigo 34 da Lei nº 11.488, de 2007;

SERRA NEGRA DO NORTE/RN, 13 de outubro de 2021.

CIRO DANTAS DE MEDEIROS
Pregoeiro



ANEXO I TERMO DE REFERÊNCIA

1. OBJETO

1.1. Registro de preço para contratação de empresa de engenharia para, **sob demanda**, prestar serviços comuns de engenharia destinados a manutenção e adequação **do prédio da Câmara Municipal de Vereadores de Serra Negra do Norte**, com fornecimento de materiais e mão de obra especializada, na forma estabelecida em planilhas de serviços e insumos diversos descritos no Sistema Nacional de Pesquisa de Custos e Índices da Construção Civil – SINAPI, conforme condições, quantidades e exigências estabelecidas neste Edital e seus anexos. O objeto da licitação tem a natureza de serviço comum de engenharia.

1.1. Os quantitativos e respectivos códigos dos itens são os discriminados na planilha orçamentária em anexo.

1.2. A presente contratação adotará como regime de execução a *Empreitada por Preço Unitário*.

1.3. *O prazo de vigência do contrato é aquele previsto no instrumento contratual, podendo ser prorrogado por interesse das partes até o limite de 60 (sessenta) meses, com base no artigo 57, II, da Lei 8.666, de 1993.*

2. JUSTIFICATIVA E OBJETIVO DA CONTRATAÇÃO

2.1. A Justificativa e objetivo da contratação encontra-se pormenorizada em Tópico específico dos Estudos Técnicos Preliminares, apêndice deste Termo de Referência.

2.2. DESCRIÇÃO DA SOLUÇÃO

2.3. *A descrição da solução como um todo, encontra-se pormenorizada em Tópico específico dos Estudos Técnicos Preliminares, apêndice deste Termo de Referência.*

3. DA CLASSIFICAÇÃO DOS SERVIÇOS E FORMA DE SELEÇÃO DO FORNECEDOR

3.1. Trata-se de serviço comum de engenharia, *com dedicação exclusiva de mão de obra*, a ser contratado mediante licitação, na modalidade pregão, em sua forma eletrônica.

3.2. Os serviços a serem contratados enquadram-se nos pressupostos do Decreto nº 9.507, de 21 de setembro de 2018, não se constituindo em quaisquer das atividades, previstas no art. 3º do aludido decreto, cuja execução indireta é vedada.

3.3. A prestação dos serviços não gera vínculo empregatício entre os empregados da Contratada e a Administração, vedando-se qualquer relação entre estes que caracterize personalidade e subordinação direta.

4. REQUISITOS DA CONTRATAÇÃO

4.1. Declaração do licitante de que tem pleno conhecimento das condições necessárias para a prestação do serviço.

4.2. *As obrigações da Contratada e Contratante estão previstas neste TR.*

5. VISTORIA PARA A LICITAÇÃO.

5.1. *Para o correto dimensionamento e elaboração de sua proposta, o licitante poderá realizar vistoria nas instalações do local de execução dos serviços, acompanhado por servidor designado para esse fim, de segunda à sexta-feira, das 08:00 horas às 12:00 horas, devendo o agendamento ser efetuado previamente pelo e-mail: cpl.cmvsnn@gmail.com.*



- 5.2. *O prazo para vistoria iniciar-se-á no dia útil seguinte ao da publicação do Edital, estendendo-se até o dia útil anterior à data prevista para a abertura da sessão pública.*
- 5.2.1. *Para a vistoria o licitante, ou o seu representante legal, deverá estar devidamente identificado, apresentando documento de identidade civil e documento expedido pela empresa comprovando sua habilitação para a realização da vistoria.*
- 5.3. *Por ocasião da vistoria, ao licitante, ou ao seu representante legal, poderá ser entregue arquivo ou outra forma compatível de reprodução, contendo as informações relativas ao objeto da licitação, para que a empresa tenha condições de bem elaborar sua proposta.*
- 5.4. *A não realização da vistoria, quando facultativa, não poderá embasar posteriores alegações de desconhecimento das instalações, dúvidas ou esquecimentos de quaisquer detalhes dos locais da prestação dos serviços, devendo a licitante vencedora assumir os ônus dos serviços decorrentes.*
- 5.5. *A licitante deverá declarar que tomou conhecimento de todas as informações e das condições locais para o cumprimento das obrigações objeto da licitação.*

6. MODELO DE EXECUÇÃO DO OBJETO

- 6.1. *A execução do objeto seguirá a dinâmica expressa no Adendo I.*
- 6.2. *A descrição da solução como um todo, encontra-se pormenorizada em Tópico específico dos Estudos Técnicos Preliminares, apêndice deste Termo de Referência.*

7. DA CLASSIFICAÇÃO DOS SERVIÇOS E FORMA DE SELEÇÃO DO FORNECEDOR

- 7.1. *Trata-se de serviço comum de engenharia, com dedicação exclusiva de mão de obra, a ser contratado mediante licitação, na modalidade pregão, em sua forma eletrônica.*
- 7.2. *Os serviços a serem contratados enquadram-se nos pressupostos do Decreto nº 9.507, de 21 de setembro de 2018, não se constituindo em quaisquer das atividades, previstas no art. 3º do aludido decreto, cuja execução indireta é vedada.*
- 7.3. *A prestação dos serviços não gera vínculo empregatício entre os empregados da Contratada e a Administração, vedando-se qualquer relação entre estes que caracterize personalidade e subordinação direta.*

8. REQUISITOS DA CONTRATAÇÃO

- 8.1. *Declaração do licitante de que tem pleno conhecimento das condições necessárias para a prestação do serviço.*
- 8.2. *As obrigações da Contratada e Contratante estão previstas neste TR.*

9. VISTORIA PARA A LICITAÇÃO.

- 9.1. *Para o correto dimensionamento e elaboração de sua proposta, o licitante poderá realizar vistoria nas instalações do local de execução dos serviços, acompanhado por servidor designado para esse fim, de segunda à sexta-feira, das 08:00 horas às 12:00 horas, devendo o agendamento ser efetuado previamente pelo e-mail: cpl.cmvsnn@gmail.com.*
- 9.2. *O prazo para vistoria iniciar-se-á no dia útil seguinte ao da publicação do Edital, estendendo-se até o dia útil anterior à data prevista para a abertura da sessão pública.*
- 9.2.1. *Para a vistoria o licitante, ou o seu representante legal, deverá estar devidamente identificado, apresentando documento de identidade civil e documento expedido pela empresa comprovando sua habilitação para a realização da vistoria.*
- 9.3. *Por ocasião da vistoria, ao licitante, ou ao seu representante legal, poderá ser entregue*



arquivo ou outra forma compatível de reprodução, contendo as informações relativas ao objeto da licitação, para que a empresa tenha condições de bem elaborar sua proposta.

- 9.4. *A não realização da vistoria, quando facultativa, não poderá embasar posteriores alegações de desconhecimento das instalações, dúvidas ou esquecimentos de quaisquer detalhes dos locais da prestação dos serviços, devendo a licitante vencedora assumir os ônus dos serviços decorrentes.*
- 9.5. *A licitante deverá declarar que tomou conhecimento de todas as informações e das condições locais para o cumprimento das obrigações objeto da licitação.*

10. MODELO DE EXECUÇÃO DO OBJETO

- 10.1. *A execução do objeto seguirá a dinâmica expressa no Adendo I.*
- 10.2. *A descrição da solução como um todo, encontra-se pormenorizada em Tópico específico dos Estudos Técnicos Preliminares, apêndice deste Termo de Referência.*

11. DA CLASSIFICAÇÃO DOS SERVIÇOS E FORMA DE SELEÇÃO DO FORNECEDOR

- 11.1. *Trata-se de serviço comum de engenharia, com dedicação exclusiva de mão de obra, a ser contratado mediante licitação, na modalidade pregão, em sua forma eletrônica.*
- 11.2. *Os serviços a serem contratados enquadram-se nos pressupostos do Decreto nº 9.507, de 21 de setembro de 2018, não se constituindo em quaisquer das atividades, previstas no art. 3º do aludido decreto, cuja execução indireta é vedada.*
- 11.3. *A prestação dos serviços não gera vínculo empregatício entre os empregados da Contratada e a Administração, vedando-se qualquer relação entre estes que caracterize personalidade e subordinação direta.*

12. REQUISITOS DA CONTRATAÇÃO

- 12.1. *Declaração do licitante de que tem pleno conhecimento das condições necessárias para a prestação do serviço.*
- 12.2. *As obrigações da Contratada e Contratante estão previstas neste TR.*

13. VISTORIA PARA A LICITAÇÃO.

- 13.1. *Para o correto dimensionamento e elaboração de sua proposta, o licitante poderá realizar vistoria nas instalações do local de execução dos serviços, acompanhado por servidor designado para esse fim, de segunda à sexta-feira, das 08:00 horas às 12:00 horas, devendo o agendamento ser efetuado previamente pelo e-mail: cpl.cmvsnn@gmail.com.*
- 13.2. *O prazo para vistoria iniciar-se-á no dia útil seguinte ao da publicação do Edital, estendendo-se até o dia útil anterior à data prevista para a abertura da sessão pública.*
- 13.2.1. *Para a vistoria o licitante, ou o seu representante legal, deverá estar devidamente identificado, apresentando documento de identidade civil e documento expedido pela empresa comprovando sua habilitação para a realização da vistoria.*
- 13.3. *Por ocasião da vistoria, ao licitante, ou ao seu representante legal, poderá ser entregue arquivo ou outra forma compatível de reprodução, contendo as informações relativas ao objeto da licitação, para que a empresa tenha condições de bem elaborar sua proposta.*
- 13.4. *A não realização da vistoria, quando facultativa, não poderá embasar posteriores alegações de desconhecimento das instalações, dúvidas ou esquecimentos de quaisquer detalhes dos locais da prestação dos serviços, devendo a licitante vencedora assumir os ônus dos serviços decorrentes.*



- 13.5. *A licitante deverá declarar que tomou conhecimento de todas as informações e das condições locais para o cumprimento das obrigações objeto da licitação.*

14. MODELO DE EXECUÇÃO DO OBJETO

- 14.1. A execução do objeto seguirá a dinâmica expressa no Adendo I.
- 14.2. *A descrição da solução como um todo, encontra-se pormenorizada em Tópico específico dos Estudos Técnicos Preliminares, apêndice deste Termo de Referência.*

15. DA CLASSIFICAÇÃO DOS SERVIÇOS E FORMA DE SELEÇÃO DO FORNECEDOR

- 15.1. Trata-se de serviço comum de engenharia, *com dedicação exclusiva de mão de obra*, a ser contratado mediante licitação, na modalidade pregão, em sua forma eletrônica.
- 15.2. Os serviços a serem contratados enquadram-se nos pressupostos do Decreto nº 9.507, de 21 de setembro de 2018, não se constituindo em quaisquer das atividades, previstas no art. 3º do aludido decreto, cuja execução indireta é vedada.
- 15.3. A prestação dos serviços não gera vínculo empregatício entre os empregados da Contratada e a Administração, vedando-se qualquer relação entre estes que caracterize personalidade e subordinação direta.

16. REQUISITOS DA CONTRATAÇÃO

- 16.1. Declaração do licitante de que tem pleno conhecimento das condições necessárias para a prestação do serviço.
- 16.2. *As obrigações da Contratada e Contratante estão previstas neste TR.*

17. VISTORIA PARA A LICITAÇÃO.

- 17.1. *Para o correto dimensionamento e elaboração de sua proposta, o licitante poderá realizar vistoria nas instalações do local de execução dos serviços, acompanhado por servidor designado para esse fim, de segunda à sexta-feira, das 08:00 horas às 12:00 horas, devendo o agendamento ser efetuado previamente pelo e-mail: cpl.cmvsn@gmail.com.*
- 17.2. *O prazo para vistoria iniciar-se-á no dia útil seguinte ao da publicação do Edital, estendendo-se até o dia útil anterior à data prevista para a abertura da sessão pública.*
- 17.2.1. *Para a vistoria o licitante, ou o seu representante legal, deverá estar devidamente identificado, apresentando documento de identidade civil e documento expedido pela empresa comprovando sua habilitação para a realização da vistoria.*
- 17.3. *Por ocasião da vistoria, ao licitante, ou ao seu representante legal, poderá ser entregue arquivo ou outra forma compatível de reprodução, contendo as informações relativas ao objeto da licitação, para que a empresa tenha condições de bem elaborar sua proposta.*
- 17.4. *A não realização da vistoria, quando facultativa, não poderá embasar posteriores alegações de desconhecimento das instalações, dúvidas ou esquecimentos de quaisquer detalhes dos locais da prestação dos serviços, devendo a licitante vencedora assumir os ônus dos serviços decorrentes.*
- 17.5. *A licitante deverá declarar que tomou conhecimento de todas as informações e das condições locais para o cumprimento das obrigações objeto da licitação.*

18. MODELO DE EXECUÇÃO DO OBJETO

- 18.1. A execução do objeto seguirá a dinâmica expressa no Adendo I.



- 18.2. *A descrição da solução como um todo, encontra-se pormenorizada em Tópico específico dos Estudos Técnicos Preliminares, apêndice deste Termo de Referência.*

19. DA CLASSIFICAÇÃO DOS SERVIÇOS E FORMA DE SELEÇÃO DO FORNECEDOR

- 19.1. Trata-se de serviço comum de engenharia, *com dedicação exclusiva de mão de obra*, a ser contratado mediante licitação, na modalidade pregão, em sua forma eletrônica.
- 19.2. Os serviços a serem contratados enquadram-se nos pressupostos do Decreto nº 9.507, de 21 de setembro de 2018, não se constituindo em quaisquer das atividades, previstas no art. 3º do aludido decreto, cuja execução indireta é vedada.
- 19.3. A prestação dos serviços não gera vínculo empregatício entre os empregados da Contratada e a Administração, vedando-se qualquer relação entre estes que caracterize personalidade e subordinação direta.

20. REQUISITOS DA CONTRATAÇÃO

- 20.1. Declaração do licitante de que tem pleno conhecimento das condições necessárias para a prestação do serviço.
- 20.2. *As obrigações da Contratada e Contratante estão previstas neste TR.*

21. VISTORIA PARA A LICITAÇÃO.

- 21.1. *Para o correto dimensionamento e elaboração de sua proposta, o licitante poderá realizar vistoria nas instalações do local de execução dos serviços, acompanhado por servidor designado para esse fim, de segunda à sexta-feira, das 08:00 horas às 12:00 horas, devendo o agendamento ser efetuado previamente pelo e-mail: cpl.cmvsnn@gmail.com.*
- 21.2. *O prazo para vistoria iniciar-se-á no dia útil seguinte ao da publicação do Edital, estendendo-se até o dia útil anterior à data prevista para a abertura da sessão pública.*
- 21.2.1. *Para a vistoria o licitante, ou o seu representante legal, deverá estar devidamente identificado, apresentando documento de identidade civil e documento expedido pela empresa comprovando sua habilitação para a realização da vistoria.*
- 21.3. *Por ocasião da vistoria, ao licitante, ou ao seu representante legal, poderá ser entregue arquivo ou outra forma compatível de reprodução, contendo as informações relativas ao objeto da licitação, para que a empresa tenha condições de bem elaborar sua proposta.*
- 21.4. *A não realização da vistoria, quando facultativa, não poderá embasar posteriores alegações de desconhecimento das instalações, dúvidas ou esquecimentos de quaisquer detalhes dos locais da prestação dos serviços, devendo a licitante vencedora assumir os ônus dos serviços decorrentes.*
- 21.5. *A licitante deverá declarar que tomou conhecimento de todas as informações e das condições locais para o cumprimento das obrigações objeto da licitação.*

22. MODELO DE EXECUÇÃO DO OBJETO

- 22.1. A execução do objeto seguirá a dinâmica expressa no Adendo I.
- 22.2. *A descrição da solução como um todo, encontra-se pormenorizada em Tópico específico dos Estudos Técnicos Preliminares, apêndice deste Termo de Referência.*

23. DA CLASSIFICAÇÃO DOS SERVIÇOS E FORMA DE SELEÇÃO DO FORNECEDOR

- 23.1. Trata-se de serviço comum de engenharia, *com dedicação exclusiva de mão de obra*, a ser



contratado mediante licitação, na modalidade pregão, em sua forma eletrônica.

- 23.2. Os serviços a serem contratados enquadram-se nos pressupostos do Decreto nº 9.507, de 21 de setembro de 2018, não se constituindo em quaisquer das atividades, previstas no art. 3º do aludido decreto, cuja execução indireta é vedada.
- 23.3. A prestação dos serviços não gera vínculo empregatício entre os empregados da Contratada e a Administração, vedando-se qualquer relação entre estes que caracterize personalidade e subordinação direta.

24. REQUISITOS DA CONTRATAÇÃO

- 24.1. Declaração do licitante de que tem pleno conhecimento das condições necessárias para a prestação do serviço.
- 24.2. *As obrigações da Contratada e Contratante estão previstas neste TR.*

25. VISTORIA PARA A LICITAÇÃO.

- 25.1. *Para o correto dimensionamento e elaboração de sua proposta, o licitante poderá realizar vistoria nas instalações do local de execução dos serviços, acompanhado por servidor designado para esse fim, de segunda à sexta-feira, das 08:00 horas às 12:00 horas, devendo o agendamento ser efetuado previamente pelo e-mail: cpl.cmvsnn@gmail.com.*
- 25.2. *O prazo para vistoria iniciar-se-á no dia útil seguinte ao da publicação do Edital, estendendo-se até o dia útil anterior à data prevista para a abertura da sessão pública.*
- 25.2.1. *Para a vistoria o licitante, ou o seu representante legal, deverá estar devidamente identificado, apresentando documento de identidade civil e documento expedido pela empresa comprovando sua habilitação para a realização da vistoria.*
- 25.3. *Por ocasião da vistoria, ao licitante, ou ao seu representante legal, poderá ser entregue arquivo ou outra forma compatível de reprodução, contendo as informações relativas ao objeto da licitação, para que a empresa tenha condições de bem elaborar sua proposta.*
- 25.4. *A não realização da vistoria, quando facultativa, não poderá embasar posteriores alegações de desconhecimento das instalações, dúvidas ou esquecimentos de quaisquer detalhes dos locais da prestação dos serviços, devendo a licitante vencedora assumir os ônus dos serviços decorrentes.*
- 25.5. *A licitante deverá declarar que tomou conhecimento de todas as informações e das condições locais para o cumprimento das obrigações objeto da licitação.*

26. MODELO DE GESTÃO DO CONTRATO E CRITÉRIOS DE MEDIÇÃO:

- 26.1. O modelo de gestão do contrato e os critérios de medição estão expressos no Anexo I.

27. MATERIAIS A SEREM DISPONIBILIZADOS

- 27.1. Para a perfeita execução dos serviços, a Contratada deverá disponibilizar os materiais, equipamentos, ferramentas e utensílios necessários, nas quantidades estimadas e qualidades expressas no Anexo I deste Termo.

28. OBRIGAÇÕES DA CONTRATANTE

- 28.1. Exigir o cumprimento de todas as obrigações assumidas pela Contratada, de acordo com as cláusulas contratuais e os termos de sua proposta;
- 28.2. Exercer o acompanhamento e a fiscalização dos serviços, por servidor ou comissão especialmente designada, anotando em registro próprio as falhas detectadas, indicando dia,



REPÚBLICA FEDERATIVA DO BRASIL
ESTADO DO RIO GRANDE DO NORTE
Município de Serra Negra do Norte
CÂMARA MUNICIPAL DE VEREADORES
CNPJ/MF nº 10.872.562/0001-89



PROC/CMVSNN/RN Nº 100601/2021

mês e ano, bem como o nome dos empregados eventualmente envolvidos, encaminhando os apontamentos à autoridade competente para as providências cabíveis;

- 28.3. Notificar a Contratada por escrito da ocorrência de eventuais imperfeições, falhas ou irregularidades constatadas no curso da execução dos serviços, fixando prazo para a sua correção, certificando-se de que as soluções por ela propostas sejam as mais adequadas;
- 28.4. Pagar à Contratada o valor resultante da prestação do serviço, conforme cronograma físico-financeiro;
- 28.5. Efetuar as retenções tributárias devidas sobre o valor da fatura de serviços da Contratada, em conformidade com o Anexo XI, Item 6 da IN SEGES/MP nº 5/2017;
- 28.6. Não praticar atos de ingerência na administração da Contratada, tais como:
 - 28.6.1. exercer o poder de mando sobre os empregados da Contratada, devendo reportar-se somente aos prepostos ou responsáveis por ela indicados, exceto quando o objeto da contratação prever o atendimento direto, tais como nos serviços de recepção e apoio ao usuário;
 - 28.6.2. direcionar a contratação de pessoas para trabalhar nas empresas Contratadas;
 - 28.6.3. promover ou aceitar o desvio de funções dos trabalhadores da Contratada, mediante a utilização destes em atividades distintas daquelas previstas no objeto da contratação e em relação à função específica para a qual o trabalhador foi contratado; e
 - 28.6.4. considerar os trabalhadores da Contratada como colaboradores eventuais do próprio órgão ou entidade responsável pela contratação, especialmente para efeito de concessão de diárias e passagens.
- 28.7. Fornecer por escrito as informações necessárias para o desenvolvimento dos serviços objeto do contrato;
- 28.8. Realizar avaliações periódicas da qualidade dos serviços, após seu recebimento;
- 28.9. Cientificar o órgão de representação judicial da Advocacia-Geral da União para adoção das medidas cabíveis quando do descumprimento das obrigações pela Contratada;
- 28.10. Arquivar, entre outros documentos, de projetos, "as built", especificações técnicas, orçamentos, termos de recebimento, contratos e aditamentos, relatórios de inspeções técnicas após o recebimento do serviço e notificações expedidas;
- 28.11. Exigir da Contratada que providencie a seguinte documentação como condição indispensável para o recebimento definitivo de objeto, quando for o caso:
 - 28.11.1. "as built", elaborado pelo responsável por sua execução;
 - 10.11.2. comprovação das ligações definitivas de energia, água, telefone e gás;(se for o caso)
 - 28.11.2. 10.11.3. laudo de vistoria do corpo de bombeiros aprovando o serviço;
 - 10.11.4. carta "habite-se", emitida pela prefeitura;(se for o caso)
 - 10.11.5. certidão negativa de débitos previdenciários específica para o registro da obra junto ao Cartório de Registro de Imóveis;(se for o caso)
 - 10.11.6. a reparação dos vícios verificados dentro do prazo de garantia do serviço, tendo em vista o direito assegurado à Contratante no art. 69 da Lei nº 8.666/93 e no art. 12 da Lei nº 8.078/90 (Código de Defesa do Consumidor).
- 28.12. Fiscalizar o cumprimento dos requisitos legais quando a contratada houver se beneficiado da preferência estabelecida pelo art. 3º, § 5º, da Lei nº 8.666, de 1993.



29. OBRIGAÇÕES DA CONTRATADA

- 29.1. Executar os serviços conforme especificações deste Termo de Referência e de sua proposta, com a alocação dos empregados necessários ao perfeito cumprimento das cláusulas contratuais, além de fornecer e utilizar os materiais e equipamentos, ferramentas e utensílios necessários, na qualidade e quantidade mínimas especificadas neste Termo de Referência e em sua proposta;
- 29.2. Reparar, corrigir, remover ou substituir, às suas expensas, no total ou em parte, no prazo fixado pelo fiscal do contrato, os serviços efetuados em que se verificarem vícios, defeitos ou incorreções resultantes da execução ou dos materiais empregados;
- 29.3. Responsabilizar-se pelos vícios e danos decorrentes da execução do objeto, de acordo com os artigos 14 e 17 a 27, do Código de Defesa do Consumidor (Lei nº 8.078, de 1990), ficando a Contratante autorizada a descontar da garantia prestada, caso exigida no edital, ou dos pagamentos devidos à Contratada, o valor correspondente aos danos sofridos;
- 29.4. Utilizar empregados habilitados e com conhecimentos básicos dos serviços a serem executados, em conformidade com as normas e determinações em vigor;
- 29.5. Vedar a utilização, na execução dos serviços, de empregado que seja familiar de agente público ocupante de cargo em comissão ou função de confiança no órgão Contratante, nos termos do artigo 7º do Decreto nº 7.203, de 2010;
- 29.6. Quando não for possível a verificação da regularidade no Sistema de Cadastro de Fornecedores – SICAF, a empresa contratada deverá entregar ao setor responsável pela fiscalização do contrato, até o dia trinta do mês seguinte ao da prestação dos serviços, os seguintes documentos: 1) prova de regularidade relativa à Seguridade Social; 2) certidão conjunta relativa aos tributos federais e à Dívida Ativa da União; 3) certidões que comprovem a regularidade perante as Fazendas Estadual, Distrital e Municipal do domicílio ou sede do contratado; 4) Certidão de Regularidade do FGTS – CRF; e 5) Certidão Negativa de Débitos Trabalhistas – CNDT, conforme alínea "c" do item 10.2 do Anexo VIII-B da IN SEGES/MP n. 5/2017;
- 29.7. Responsabilizar-se pelo cumprimento das obrigações previstas em Acordo, Convenção, Dissídio Coletivo de Trabalho ou equivalentes das categorias abrangidas pelo contrato, por todas as obrigações trabalhistas, sociais, previdenciárias, tributárias e as demais previstas em legislação específica, cuja inadimplência não transfere a responsabilidade à Contratante;
- 29.8. Comunicar ao Fiscal do contrato, no prazo de 24 (vinte e quatro) horas, qualquer ocorrência anormal ou acidente que se verifique no local dos serviços.
- 29.9. Assegurar aos seus trabalhadores ambiente de trabalho, inclusive equipamentos e instalações, em condições adequadas ao cumprimento das normas de saúde, segurança e bem-estar no trabalho;
- 29.10. Prestar todo esclarecimento ou informação solicitada pela Contratante ou por seus prepostos, garantindo-lhes o acesso, a qualquer tempo, ao local dos trabalhos, bem como aos documentos relativos à execução do empreendimento.
- 29.11. Paralisar, por determinação da Contratante, qualquer atividade que não esteja sendo executada de acordo com a boa técnica ou que ponha em risco a segurança de pessoas ou bens de terceiros.
- 29.12. Promover a guarda, manutenção e vigilância de materiais, ferramentas, e tudo o que for necessário à execução dos serviços, durante a vigência do contrato.
- 29.13. Promover a organização técnica e administrativa dos serviços, de modo a conduzi-los eficaz e eficientemente, de acordo com os documentos e especificações que integram este Termo de Referência, no prazo determinado.
- 29.14. Conduzir os trabalhos com estrita observância às normas da legislação pertinente, cumprindo as determinações dos Poderes Públicos, mantendo sempre limpo o local dos serviços e nas melhores condições de segurança, higiene e disciplina.



REPÚBLICA FEDERATIVA DO BRASIL
ESTADO DO RIO GRANDE DO NORTE
Município de Serra Negra do Norte
CÂMARA MUNICIPAL DE VEREADORES
CNPJ/MF nº 10.872.562/0001-89



PROC/CMVSN/RN Nº 100601/2021

- 29.15. Submeter previamente, por escrito, à Contratante, para análise e aprovação, quaisquer mudanças nos métodos executivos que fujam às especificações do memorial descritivo.
- 29.16. Não permitir a utilização de qualquer trabalho do menor de dezesseis anos, exceto na condição de aprendiz para os maiores de quatorze anos; nem permitir a utilização do trabalho do menor de dezoito anos em trabalho noturno, perigoso ou insalubre;
- 29.17. Manter durante toda a vigência do contrato, em compatibilidade com as obrigações assumidas, todas as condições de habilitação e qualificação exigidas na licitação;
- 29.18. Cumprir, durante todo o período de execução do contrato, a reserva de cargos prevista em lei para pessoa com deficiência ou para reabilitado da Previdência Social, bem como as regras de acessibilidade previstas na legislação, quando a contratada houver se beneficiado da preferência estabelecida pela Lei nº 13.146, de 2015.
- 29.19. Guardar sigilo sobre todas as informações obtidas em decorrência do cumprimento do contrato;
- 29.20. Arcar com o ônus decorrente de eventual equívoco no dimensionamento dos quantitativos de sua proposta, inclusive quanto aos custos variáveis decorrentes de fatores futuros e incertos, tais como os valores providos com o quantitativo de vale transporte, devendo complementá-los, caso o previsto inicialmente em sua proposta não seja satisfatório para o atendimento do objeto da licitação, exceto quando ocorrer algum dos eventos arrolados nos incisos do § 1º do art. 57 da Lei nº 8.666, de 1993.
- 29.21. Cumprir, além dos postulados legais vigentes de âmbito federal, estadual ou municipal, as normas de segurança da Contratante;
- 29.22. Prestar os serviços dentro dos parâmetros e rotinas estabelecidos, fornecendo todos os materiais, equipamentos e utensílios em quantidade, qualidade e tecnologia adequadas, com a observância às recomendações aceitas pela boa técnica, normas e legislação;
- 29.23. Assegurar à CONTRATANTE, em conformidade com o previsto no subitem 6.1, “a” e “b”, do Anexo VII – F da Instrução Normativa SEGES/MP nº 5, de 25/05/2017:
- 29.23.1. O direito de propriedade intelectual dos produtos desenvolvidos, inclusive sobre as eventuais adequações e atualizações que vierem a ser realizadas, logo após o recebimento de cada parcela, de forma permanente, permitindo à Contratante distribuir, alterar e utilizar os mesmos sem limitações;
- 29.23.2. Os direitos autorais da solução, do projeto, de suas especificações técnicas, da documentação produzida e congêneres, e de todos os demais produtos gerados na execução do contrato, inclusive aqueles produzidos por terceiros subcontratados, ficando proibida a sua utilização sem que exista autorização expressa da Contratante, sob pena de multa, sem prejuízo das sanções civis e penais cabíveis.
- 29.24. *Comprovar, ao longo da vigência contratual, a regularidade fiscal das microempresas e/ou empresas de pequeno porte subcontratadas no decorrer da execução do contrato, quando se tratar da subcontratação prevista no artigo 48, II, da Lei Complementar n. 123, de 2006.*
- 29.24.1. *Substituir a empresa subcontratada, no prazo máximo de trinta dias, na hipótese de extinção da subcontratação, mantendo o percentual originalmente subcontratado até a sua execução total, notificando o órgão ou entidade contratante, sob pena de rescisão, sem prejuízo das sanções cabíveis, ou a demonstrar a inviabilidade da substituição, hipótese em que ficará responsável pela execução da parcela originalmente subcontratada.*
- 29.24.2. *Responsabilizar-se pela padronização, pela compatibilidade, pelo gerenciamento centralizado e pela qualidade da subcontratação.*
- 29.25. *Realizar a transição contratual com transferência de conhecimento, tecnologia e técnicas empregadas, sem perda de informações, podendo exigir, inclusive, a capacitação dos técnicos da contratante ou da nova empresa que continuará a execução dos serviços.*



REPÚBLICA FEDERATIVA DO BRASIL
ESTADO DO RIO GRANDE DO NORTE
Município de Serra Negra do Norte
CÂMARA MUNICIPAL DE VEREADORES
CNPJ/MF nº 10.872.562/0001-89



PROC/CMVSN/RN Nº 100601/2021

- 29.26. Manter os empregados nos horários predeterminados pela Contratante;
- 29.27. Apresentar os empregados devidamente identificados por meio de crachá;
- 29.28. Apresentar à Contratante, quando for o caso, a relação nominal dos empregados que adentrarão no órgão para a execução do serviço;
- 29.29. Observar os preceitos da legislação sobre a jornada de trabalho, conforme a categoria profissional;
- 29.30. Apresentar, quando solicitado pela Administração, atestado de antecedentes criminais e distribuição cível de toda a mão de obra oferecida para atuar nas instalações do órgão;
- 29.31. Atender às solicitações da Contratante quanto à substituição dos empregados alocados, no prazo fixado pela fiscalização do contrato, nos casos em que ficar constatado descumprimento das obrigações relativas à execução do serviço, conforme descrito neste Termo de Referência;
- 29.32. Instruir seus empregados quanto à necessidade de acatar as Normas Internas da Contratante;
- 29.33. Instruir seus empregados a respeito das atividades a serem desempenhadas, alertando-os a não executarem atividades não abrangidas pelo contrato, devendo a Contratada relatar à Contratante toda e qualquer ocorrência neste sentido, a fim de evitar desvio de função;
- 29.34. Manter preposto aceito pela Contratante nos horários e locais de prestação de serviço para representá-la na execução do contrato com capacidade para tomar decisões compatíveis com os compromissos assumidos;
- 29.35. Instruir os seus empregados, quanto à prevenção de incêndios nas áreas da Contratante;
- 29.36. Adotar as providências e precauções necessárias, inclusive consulta nos respectivos órgãos, se necessário for, a fim de que não venham a ser danificadas as redes hidrossanitárias, elétricas e de comunicação.
- 29.37. Providenciar junto ao CREA e/ou ao CAU-BR as Anotações e Registros de Responsabilidade Técnica referentes ao objeto do contrato e especialidades pertinentes, nos termos das normas pertinentes (Leis ns. 6.496/77 e 12.378/2010);
- 29.38. Obter junto aos órgãos competentes, conforme o caso, as licenças necessárias e demais documentos e autorizações exigíveis, na forma da legislação aplicável;
- 29.39. Elaborar o Diário de Obra, incluindo diariamente, pelo Engenheiro preposto responsável, as informações sobre o andamento do empreendimento, tais como, número de funcionários, de equipamentos, condições de trabalho, condições meteorológicas, serviços executados, registro de ocorrências e outros fatos relacionados, bem como os comunicados à Fiscalização e situação das atividades em relação ao cronograma previsto.
- 29.40. Refazer, às suas expensas, os trabalhos executados em desacordo com o estabelecido no instrumento contratual, neste Termo de Referência e seus anexos, bem como substituir aqueles realizados com materiais defeituosos ou com vício de construção, pelo prazo de 05 (cinco) anos, contado da data de emissão do Termo de Recebimento Definitivo.
- 29.41. Utilizar somente matéria-prima florestal procedente, nos termos do artigo 11 do Decreto nº 5.975, de 2006, de: (a) manejo florestal, realizado por meio de Plano de Manejo Florestal Sustentável - PMFS devidamente aprovado pelo órgão competente do Sistema Nacional do Meio Ambiente - SISNAMA; (b) supressão da vegetação natural, devidamente autorizada pelo órgão competente do Sistema Nacional do Meio Ambiente - SISNAMA; (c) florestas plantadas; e (d) outras fontes de biomassa florestal, definidas em normas específicas do órgão ambiental competente(quando foi o caso)
- 29.42. Comprovar a procedência legal dos produtos ou subprodutos florestais utilizados em cada etapa da execução contratual, nos termos do artigo 4º, inciso IX, da Instrução Normativa SLTI/MP nº 1, de 19/01/2010, por ocasião da respectiva medição, mediante a apresentação dos seguintes documentos, conforme o caso:



REPÚBLICA FEDERATIVA DO BRASIL
ESTADO DO RIO GRANDE DO NORTE
Município de Serra Negra do Norte
CÂMARA MUNICIPAL DE VEREADORES
CNPJ/MF nº 10.872.562/0001-89



RUBRICA

PROC/CMVSN/RN Nº 100601/2021

29.42.1. Cópia autenticadas das notas fiscais de aquisição dos produtos ou subprodutos florestais;

29.42.2. Cópia dos Comprovantes de Registro do fornecedor e do transportador dos produtos ou subprodutos florestais junto ao Cadastro Técnico Federal de Atividades Potencialmente Poluidoras ou Utilizadoras de Recursos Ambientais - CTF, mantido pelo IBAMA, quando tal inscrição for obrigatória, acompanhados dos respectivos Certificados de Regularidade válidos, conforme artigo 17, inciso II, da Lei nº 6.938, de 1981, e Instrução Normativa IBAMA nº 05, de 15/03/2014, e legislação correlata;

29.42.3. Documento de Origem Florestal – DOF, instituído pela Portaria nº 253, de 18/08/2006, do Ministério do Meio Ambiente, e Instrução Normativa IBAMA nº 21, de 24/12/2014, quando se tratar de produtos ou subprodutos florestais de origem nativa cujo transporte e armazenamento exijam a emissão de tal licença obrigatória.

29.42.3.1. Caso os produtos ou subprodutos florestais utilizados na execução contratual tenham origem em Estado que possua documento de controle próprio, a CONTRATADA deverá apresentá-lo, em complementação ao DOF, a fim de demonstrar a regularidade do transporte e armazenamento nos limites do território estadual.

29.43. Observar as diretrizes, critérios e procedimentos para a gestão dos resíduos da construção civil estabelecidos na Resolução nº 307, de 05/07/2002, com as alterações posteriores, do Conselho Nacional de Meio Ambiente - CONAMA, conforme artigo 4º, §§ 2º e 3º, da Instrução Normativa SLTI/MP nº 1, de 19/01/2010, nos seguintes termos:

29.43.1. O gerenciamento dos resíduos originários da contratação deverá obedecer às diretrizes técnicas e procedimentos do Programa Municipal de Gerenciamento de Resíduos da Construção Civil, ou do Projeto de Gerenciamento de Resíduos da Construção Civil apresentado ao órgão competente, conforme o caso;

29.43.2. Nos termos dos artigos 3º e 10º da Resolução CONAMA nº 307, de 05/07/2002, a CONTRATADA deverá providenciar a destinação ambientalmente adequada dos resíduos da construção civil originários da contratação, obedecendo, no que couber, aos seguintes procedimentos:

29.432.1. resíduos Classe A (reutilizáveis ou recicláveis como agregados): deverão ser reutilizados ou reciclados na forma de agregados, ou encaminhados a aterros de resíduos classe A de reservação de material para usos futuros;

29.432.2. resíduos Classe B (recicláveis para outras destinações): deverão ser reutilizados, reciclados ou encaminhados a áreas de armazenamento temporário, sendo dispostos de modo a permitir a sua utilização ou reciclagem futura;

29.432.3. resíduos Classe C (para os quais não foram desenvolvidas tecnologias ou aplicações economicamente viáveis que permitam a sua reciclagem/recuperação): deverão ser armazenados, transportados e destinados em conformidade com as normas técnicas específicas;

29.432.4. resíduos Classe D (perigosos, contaminados ou prejudiciais à saúde): deverão ser armazenados, transportados, reutilizados e destinados em conformidade com as normas técnicas específicas.

29.43.3. Em nenhuma hipótese a Contratada poderá dispor os resíduos originários da contratação em aterros de resíduos sólidos urbanos, áreas de “bota fora”, encostas, corpos d’água, lotes vagos e áreas protegidas por Lei, bem como em áreas não licenciadas;

29.43.4. Para fins de fiscalização do fiel cumprimento do Programa Municipal de Gerenciamento de Resíduos da Construção Civil, ou do Projeto de Gerenciamento de Resíduos da Construção Civil, conforme o caso, a contratada comprovará, sob pena de multa, que todos os resíduos removidos estão acompanhados de Controle de Transporte de



REPÚBLICA FEDERATIVA DO BRASIL
ESTADO DO RIO GRANDE DO NORTE
Município de Serra Negra do Norte
CÂMARA MUNICIPAL DE VEREADORES
CNPJ/MF nº 10.872.562/0001-89



PROC/CMVSNN/RN Nº 100601/2021

Resíduos, em conformidade com as normas da Agência Brasileira de Normas Técnicas - ABNT, ABNT NBR ns. 15.112, 15.113, 15.114, 15.115 e 15.116, de 2004.

29.44. Observar as seguintes diretrizes de caráter ambiental:

29.44.1. Qualquer instalação, equipamento ou processo, situado em local fixo, que libere ou emita matéria para a atmosfera, por emissão pontual ou fugitiva, utilizado na execução contratual, deverá respeitar os limites máximos de emissão de poluentes admitidos na Resolução CONAMA nº 382, de 26/12/2006, e legislação correlata, de acordo com o poluente e o tipo de fonte;

29.44.2. Na execução contratual, conforme o caso, a emissão de ruídos não poderá ultrapassar os níveis considerados aceitáveis pela Norma NBR-10.151 - Avaliação do Ruído em Áreas Habitadas visando o conforto da comunidade, da Associação Brasileira de Normas Técnicas - ABNT, ou aqueles estabelecidos na NBR-10.152 - Níveis de Ruído para conforto acústico, da Associação Brasileira de Normas Técnicas - ABNT, nos termos da Resolução CONAMA nº 01, de 08/03/90, e legislação correlata;

29.44.3. Nos termos do artigo 4º, § 3º, da Instrução Normativa SLTI/MP nº 1, de 19/01/2010, deverão ser utilizados, na execução contratual, agregados reciclados, sempre que existir a oferta de tais materiais, capacidade de suprimento e custo inferior em relação aos agregados naturais, inserindo-se na planilha de formação de preços os custos correspondentes;

29.45. Responder por qualquer acidente de trabalho na execução dos serviços, por uso indevido de patentes registradas em nome de terceiros, por danos resultantes de defeitos ou incorreções dos serviços ou dos bens da Contratante, de seus funcionários ou de terceiros, ainda que ocorridos em via pública junto ao serviço de engenharia.

29.46. Realizar, conforme o caso, por meio de laboratórios previamente aprovados pela fiscalização e sob suas custas, os testes, ensaios, exames e provas necessárias ao controle de qualidade dos materiais, serviços e equipamentos a serem aplicados nos trabalhos, conforme procedimento previsto neste Termo de Referência e demais documentos anexos;

29.47. Providenciar, conforme o caso, as ligações definitivas das utilidades previstas no projeto (água, esgoto, gás, energia elétrica, telefone, etc.), bem como atuar junto aos órgãos federais, estaduais e municipais e concessionárias de serviços públicos para a obtenção de licenças e regularização dos serviços e atividades concluídas (ex.: Habite-se, Licença Ambiental de Operação etc.);

29.48. *Fornecer os projetos executivos desenvolvidos pela contratada, que formarão um conjunto de documentos técnicos, gráficos e descritivos referentes aos segmentos especializados de engenharia, previamente e devidamente compatibilizados, de modo a considerar todas as possíveis interferências capazes de oferecer impedimento total ou parcial, permanente ou temporário, à execução do empreendimento, de maneira a abrangê-la em seu todo, compreendendo a completa caracterização e entendimento de todas as suas especificações técnicas, para posterior execução e implantação do objeto garantindo a plena compreensão das informações prestadas, bem como sua aplicação correta nos trabalhos:*

29.48.1. *A elaboração dos projetos executivos deverá partir das soluções desenvolvidas nos anteprojetos constantes neste Termo de Referência e seus anexos (Caderno de Encargos e Especificações Técnicas) e apresentar o detalhamento dos elementos construtivos e especificações técnicas, incorporando as alterações exigidas pelas mútuas interferências entre os diversos projetos;*

29.49. Em se tratando do regime empreitada por preço global ou empreitada integral a participação na licitação ou a assinatura do contrato implica a concordância do licitante ou contratado com a adequação de todos os projetos anexos ao edital, de modo que eventuais alegações de falhas ou omissões em qualquer das peças, orçamentos, plantas, especificações, memoriais e



estudos técnicos preliminares dos projetos não poderão ultrapassar, no seu conjunto, a dez por cento do valor total do futuro contrato, nos termos do art. 13, II do Decreto n. 7.983/2013.

29.50. *Em se tratando de atividades que envolvam serviços de natureza intelectual, após a assinatura do contrato, a contratada deverá participar de reunião inicial, devidamente registrada em Ata, para dar início à execução do serviço, com o esclarecimento das obrigações contratuais, em que estejam presentes os técnicos responsáveis pela elaboração do termo de referência, o gestor do contrato, o fiscal técnico do contrato, o fiscal administrativo do contrato, se houver, os técnicos da área requisitante, o preposto da empresa e os gerentes das áreas que executarão os serviços contratados.*

30. DA SUBCONTRATAÇÃO

30.1. *É permitida a subcontratação parcial do objeto, até o limite de 25%(vinte e cinco por cento) do valor total do contrato, nas seguintes condições:*

30.1.1. *É vedada a sub-rogação completa ou da parcela principal da obrigação*

30.2. *A subcontratação depende de autorização prévia da Contratante, a quem incumbe avaliar se a subcontratada cumpre os requisitos de qualificação técnica necessários para a execução do objeto.*

30.3. *Em qualquer hipótese de subcontratação, permanece a responsabilidade integral da Contratada pela perfeita execução contratual, cabendo-lhe realizar a supervisão e coordenação das atividades da subcontratada, bem como responder perante a Contratante pelo rigoroso cumprimento das obrigações contratuais correspondentes ao objeto da subcontratação.*

30.4. *A licitante vencedora poderá subcontratar Microempresas e Empresas de Pequeno Porte, nos termos do art. 7º do Decreto nº 8.538, de 2015, no percentual máximo de até 25%, atendidas as disposições dos subitens acima, bem como as seguintes regras:*

30.4.1. *as microempresas e as empresas de pequeno porte a serem subcontratadas deverão ser indicadas e qualificadas pelos licitantes no momento da apresentação das propostas, com a descrição dos bens e serviços a serem fornecidos e seus respectivos valores;*

30.4.2. *no momento da habilitação e ao longo da vigência contratual, será apresentada a documentação de regularidade fiscal das microempresas e empresas de pequeno porte subcontratadas, sob pena de rescisão, aplicando-se o prazo para regularização previsto no § 1º do art. 4º do Decreto nº 8.538, de 2015;*

30.4.3. *a empresa contratada se comprometerá a substituir a subcontratada, no prazo máximo de trinta dias, na hipótese de extinção da subcontratação, mantendo o percentual originalmente subcontratado até a sua execução total, notificando o órgão ou entidade contratante, sob pena de rescisão, sem prejuízo das sanções cabíveis, ou a demonstrar a inviabilidade da substituição, hipótese em que ficará responsável pela execução da parcela originalmente subcontratada;*

30.4.4. *a exigência de subcontratação não será aplicável quando o licitante for:*

30.4.4.1. *microempresa ou empresa de pequeno porte;*

30.4.4.2. *consórcio composto em sua totalidade por microempresas e empresas de pequeno porte, respeitado o disposto no art. 33 da Lei nº 8.666, de 1993;*

30.4.4.3. *consórcio composto parcialmente por microempresas ou empresas de pequeno porte com participação igual ou superior ao percentual exigido de subcontratação.*

30.4.5. *Não se admite a exigência de subcontratação para o fornecimento de bens, exceto quando estiver vinculado à prestação de serviços acessórios.*

30.4.6. *Os empenhos e pagamentos referentes às parcelas subcontratadas serão destinados*



REPÚBLICA FEDERATIVA DO BRASIL
ESTADO DO RIO GRANDE DO NORTE
Município de Serra Negra do Norte
CÂMARA MUNICIPAL DE VEREADORES
CNPJ/MF nº 10.872.562/0001-89



PROC/CMVSNN/RN Nº 100601/2021

diretamente às microempresas e empresas de pequeno porte subcontratadas

31. ALTERAÇÃO SUBJETIVA

31.1. É admissível a fusão, cisão ou incorporação da contratada com/em outra pessoa jurídica, desde que sejam observados pela nova pessoa jurídica todos os requisitos de habilitação exigidos na licitação original; sejam mantidas as demais cláusulas e condições do contrato; não haja prejuízo à execução do objeto pactuado e haja a anuência expressa da Administração à continuidade do contrato.

32. CONTROLE E FISCALIZAÇÃO DA EXECUÇÃO

32.1. O acompanhamento e a fiscalização da execução do contrato consistem na verificação da conformidade da prestação dos serviços, dos materiais, técnicas e equipamentos empregados, de forma a assegurar o perfeito cumprimento do ajuste, que serão exercidos por um ou mais representantes da Contratante, especialmente designados, na forma dos arts. 67 e 73 da Lei nº 8.666, de 1993.

32.2. O representante da Contratante deverá ter a qualificação necessária para o acompanhamento e controle da execução dos serviços e do contrato.

32.3. A verificação da adequação da prestação do serviço deverá ser realizada com base nos critérios previstos neste Termo de Referência.

32.4. A fiscalização do contrato, ao verificar que houve subdimensionamento da produtividade pactuada, sem perda da qualidade na execução do serviço, deverá comunicar à autoridade responsável para que esta promova a adequação contratual à produtividade efetivamente realizada, respeitando-se os limites de alteração dos valores contratuais previstos no § 1º do artigo 65 da Lei nº 8.666, de 1993.

32.5. A conformidade do material/técnica/equipamento a ser utilizado na execução dos serviços deverá ser verificada juntamente com o documento da Contratada que contenha a relação detalhada dos mesmos, de acordo com o estabelecido neste Termo de Referência, informando as respectivas quantidades e especificações técnicas, tais como: marca, qualidade e forma de uso.

32.6. O representante da Contratante deverá promover o registro das ocorrências verificadas, adotando as providências necessárias ao fiel cumprimento das cláusulas contratuais, conforme o disposto nos §§ 1º e 2º do art. 67 da Lei nº 8.666, de 1993.

32.7. O descumprimento total ou parcial das obrigações e responsabilidades assumidas pela Contratada ensejará a aplicação de sanções administrativas, previstas neste Termo de Referência e na legislação vigente, podendo culminar em rescisão contratual, conforme disposto nos artigos 77 e 87 da Lei nº 8.666, de 1993.

32.8. As atividades de gestão e fiscalização da execução contratual devem ser realizadas de forma preventiva, rotineira e sistemática, podendo ser exercidas por servidores, equipe de fiscalização ou único servidor, desde que, no exercício dessas atribuições, fique assegurada a distinção dessas atividades e, em razão do volume de trabalho, não comprometa o desempenho de todas as ações relacionadas à Gestão do Contrato.

32.9. A fiscalização técnica dos contratos avaliará constantemente a execução do objeto e utilizará o *Instrumento de Medição de Resultado (IMR)*, conforme modelo previsto no Anexo XXX, ou outro instrumento substituto para aferição da qualidade da prestação dos serviços, devendo haver o redimensionamento no pagamento com base nos indicadores estabelecidos, sempre que a CONTRATADA:

a) não produzir os resultados, deixar de executar, ou não executar com a qualidade mínima exigida as atividades contratadas; ou

b) deixar de utilizar materiais e recursos humanos exigidos para a execução do serviço,



ou utilizá-los com qualidade ou quantidade inferior à demandada.

32.9.1. A utilização do IMR não impede a aplicação concomitante de outros mecanismos para a avaliação da prestação dos serviços.

- 32.10. Durante a execução do objeto, o fiscal técnico deverá monitorar constantemente o nível de qualidade dos serviços para evitar a sua degeneração, devendo intervir para requerer à CONTRATADA a correção das faltas, falhas e irregularidades constatadas.
- 32.11. O fiscal técnico deverá apresentar ao preposto da CONTRATADA a avaliação da execução do objeto ou, se for o caso, a avaliação de desempenho e qualidade da prestação dos serviços realizada.
- 32.12. Em hipótese alguma, será admitido que a própria CONTRATADA materialize a avaliação de desempenho e qualidade da prestação dos serviços realizada.
- 32.13. A CONTRATADA poderá apresentar justificativa para a prestação do serviço com menor nível de conformidade, que poderá ser aceita pelo fiscal técnico, desde que comprovada a excepcionalidade da ocorrência, resultante exclusivamente de fatores imprevisíveis e alheios ao controle do prestador.
- 32.14. Na hipótese de comportamento contínuo de desconformidade da prestação do serviço em relação à qualidade exigida, bem como quando esta ultrapassar os níveis mínimos toleráveis previstos nos indicadores, além dos fatores redutores, devem ser aplicadas as sanções à CONTRATADA de acordo com as regras previstas no ato convocatório.
- 32.15. O fiscal técnico poderá realizar avaliação diária, semanal ou mensal, desde que o período escolhido seja suficiente para avaliar ou, se for o caso, aferir o desempenho e qualidade da prestação dos serviços.
- 32.16. As disposições previstas nesta cláusula não excluem o disposto no Anexo VIII da Instrução Normativa SEGES/MP nº 05, de 2017, aplicável no que for pertinente à contratação.
- 32.17. A fiscalização de que trata esta cláusula não exclui nem reduz a responsabilidade da Contratada, inclusive perante terceiros, por qualquer irregularidade, ainda que resultante de imperfeições técnicas, vícios redibitórios, ou emprego de material inadequado ou de qualidade inferior e, na ocorrência desta, não implica em corresponsabilidade da Contratante ou de seus agentes e prepostos, de conformidade com o art. 70 da Lei nº 8.666, de 1993.

33. DO RECEBIMENTO E ACEITAÇÃO DO OBJETO

33.1. A emissão da Nota Fiscal/Fatura deve ser precedida do recebimento provisório e definitivo dos serviços, nos termos abaixo:

- 33.1.1. Ao final de cada etapa da execução contratual, conforme previsto no Cronograma Físico-Financeiro, a Contratada apresentará a medição prévia dos serviços executados no período, através de planilha e memória de cálculo detalhada.
- 33.1.2. Uma etapa será considerada efetivamente concluída quando os serviços previstos para aquela etapa, no Cronograma Físico-Financeiro, estiverem executados em sua totalidade.
- 33.1.3. A Contratada também apresentará, a cada medição, os documentos comprobatórios da procedência legal dos produtos e subprodutos florestais utilizados naquela etapa da execução contratual, quando for o caso.

33.2. O recebimento provisório será realizado pelo fiscal técnico, administrativo e setorial ou pela equipe de fiscalização após a entrega da documentação acima, da seguinte forma:

33.2.1. A contratante realizará inspeção minuciosa de todos os serviços executados, por meio de profissionais técnicos competentes, acompanhados dos profissionais encarregados



REPÚBLICA FEDERATIVA DO BRASIL
ESTADO DO RIO GRANDE DO NORTE
Município de Serra Negra do Norte
CÂMARA MUNICIPAL DE VEREADORES
CNPJ/MF nº 10.872.562/0001-89



PROC/CMVSNN/RN Nº 100601/2021

pelo serviço, com a finalidade de verificar a adequação dos serviços e constatar e relacionar os arremates, retoques e revisões finais que se fizerem necessários.

- 3321.1. Para efeito de recebimento provisório, ao final de cada período de faturamento, o fiscal técnico do contrato irá apurar o resultado das avaliações da execução do objeto e, se for o caso, a análise do desempenho e qualidade da prestação dos serviços realizados em consonância com os indicadores previstos, que poderá resultar no redimensionamento de valores a serem pagos à contratada, registrando em relatório a ser encaminhado ao gestor do contrato.
33212. A Contratada fica obrigada a reparar, corrigir, remover, reconstruir ou substituir, às suas expensas, no todo ou em parte, o objeto em que se verificarem vícios, defeitos ou incorreções resultantes da execução ou materiais empregados, cabendo à fiscalização não atestar a última e/ou única medição de serviços até que sejam sanadas todas as eventuais pendências que possam vir a ser apontadas no Recebimento Provisório.
33213. O recebimento provisório também ficará sujeito, quando cabível, à conclusão de todos os testes de campo e à entrega dos Manuais e Instruções exigíveis.
33214. A aprovação da medição prévia apresentada pela Contratada não a exime de qualquer das responsabilidades contratuais, nem implica aceitação definitiva dos serviços executados.
33215. Da mesma forma, ao final de cada período de faturamento, o fiscal administrativo deverá verificar as rotinas previstas no Anexo VIII-B da IN SEGES/MP nº 5/2017, no que forem aplicáveis à presente contratação, emitindo relatório que será encaminhado ao gestor do contrato;
- 33.2.2. No prazo de até 15 (quinze) dias corridos a partir do recebimento dos documentos da CONTRATADA, cada fiscal ou a equipe de fiscalização deverá elaborar Relatório Circunstanciado em consonância com suas atribuições, e encaminhá-lo ao gestor do contrato.
33221. quando a fiscalização for exercida por um único servidor, o relatório circunstanciado deverá conter o registro, a análise e a conclusão acerca das ocorrências na execução do contrato, em relação à fiscalização técnica e administrativa e demais documentos que julgar necessários, devendo encaminhá-los ao gestor do contrato para recebimento definitivo.
33222. Será considerado como ocorrido o recebimento provisório com a entrega do relatório circunstanciado ou, em havendo mais de um a ser feito, com a entrega do último.
- 33.2.2.1. Na hipótese de a verificação a que se refere o parágrafo anterior não ser procedida tempestivamente, reputar-se-á como realizada, consumando-se o recebimento provisório no dia do esgotamento do prazo.
- 33.3. No prazo de até 10 (dez) dias corridos a partir do recebimento provisório dos serviços, o Gestor do Contrato deverá providenciar o recebimento definitivo, ato que concretiza o ateste da execução dos serviços, obedecendo as seguintes diretrizes:
- 33.3.1. Realizar a análise dos relatórios e de toda a documentação apresentada pela fiscalização e, caso haja irregularidades que impeçam a liquidação e o pagamento da despesa, indicar as cláusulas contratuais pertinentes, solicitando à CONTRATADA, por escrito, as respectivas correções;
- 33.3.2. Emitir Termo Circunstanciado para efeito de recebimento definitivo dos serviços prestados, com base nos relatórios e documentações apresentadas; e



- 33.3.3. Comunicar a empresa para que emita a Nota Fiscal ou Fatura, com o valor exato dimensionado pela fiscalização, com base no Instrumento de Medição de Resultado (IMR), ou instrumento substituto.
- 33.4. O recebimento provisório ou definitivo do objeto não exclui a responsabilidade da Contratada pelos prejuízos resultantes da incorreta execução do contrato, ou, em qualquer época, das garantias concedidas e das responsabilidades assumidas em contrato e por força das disposições legais em vigor.
- 33.5. Os serviços poderão ser rejeitados, no todo ou em parte, quando em desacordo com as especificações constantes neste Termo de Referência e na proposta, devendo ser corrigidos/refeitos/substituídos no prazo fixado pelo fiscal do contrato, às custas da Contratada, sem prejuízo da aplicação de penalidades.

34. DO PAGAMENTO

- 34.1. O pagamento será efetuado pela Contratante no prazo de 30 (trinta) dias, contados do recebimento da Nota Fiscal/Fatura.
- 34.1.1. Os pagamentos decorrentes de despesas cujos valores não ultrapassem o limite de que trata o inciso II do art. 24 da Lei 8.666, de 1993, deverão ser efetuados no prazo de até 5 (cinco) dias úteis, contados da data da apresentação da Nota Fiscal/Fatura, nos termos do art. 5º, § 3º, da Lei nº 8.666, de 1993.
- 34.2. A emissão da Nota Fiscal/Fatura será precedida do recebimento definitivo do serviço, conforme este Termo de Referência.
- 34.3. A Nota Fiscal ou Fatura deverá ser obrigatoriamente acompanhada da comprovação da regularidade fiscal, constatada por meio de consulta *on-line* ao SICAF ou, na impossibilidade de acesso ao referido Sistema, mediante consulta aos sítios eletrônicos oficiais ou à documentação mencionada no art. 29 da Lei nº 8.666, de 1993.
- 34.3.1. Constatando-se, junto ao SICAF, a situação de irregularidade do fornecedor contratado, deverão ser tomadas as providências previstas no do art. 31 da Instrução Normativa nº 3, de 26 de abril de 2018.
- 34.4. O setor competente para proceder o pagamento deve verificar se a Nota Fiscal ou Fatura apresentada expressa os elementos necessários e essenciais do documento, tais como:
- 34.4.1. o prazo de validade;
 - 34.4.2. a data da emissão;
 - 34.4.3. os dados do contrato e do órgão contratante;
 - 34.4.4. o período de prestação dos serviços;
 - 34.4.5. o valor a pagar; e
 - 34.4.6. eventual destaque do valor de retenções tributárias cabíveis.
- 34.5. Havendo erro na apresentação da Nota Fiscal/Fatura, ou circunstância que impeça a liquidação da despesa, o pagamento ficará sobrestado até que a Contratada providencie as medidas saneadoras. Nesta hipótese, o prazo para pagamento iniciar-se-á após a comprovação da regularização da situação, não acarretando qualquer ônus para a Contratante;



REPÚBLICA FEDERATIVA DO BRASIL
ESTADO DO RIO GRANDE DO NORTE
Município de Serra Negra do Norte
CÂMARA MUNICIPAL DE VEREADORES
CNPJ/MF nº 10.872.562/0001-89



RUBRICA

PROC/CMVSN/RN Nº 100601/2021

- 34.6. Nos termos do item 1, do Anexo VIII-A da Instrução Normativa SEGES/MP nº 05, de 2017, será efetuada a retenção ou glosa no pagamento, proporcional à irregularidade verificada, sem prejuízo das sanções cabíveis, caso se constate que a Contratada:
- 34.6.1. não produziu os resultados acordados;
 - 34.6.2. deixou de executar as atividades contratadas, ou não as executou com a qualidade mínima exigida;
 - 34.6.3. deixou de utilizar os materiais e recursos humanos exigidos para a execução do serviço, ou utilizou-os com qualidade ou quantidade inferior à demandada;
- 34.7. Será considerada data do pagamento o dia em que constar como emitida a ordem bancária para pagamento.
- 34.8. Antes de cada pagamento à contratada, será realizada consulta ao SICAF para verificar a manutenção das condições de habilitação exigidas no edital.
- 34.9. Constatando-se, junto ao SICAF, a situação de irregularidade da contratada, será providenciada sua notificação, por escrito, para que, no prazo de 5 (cinco) dias úteis, regularize sua situação ou, no mesmo prazo, apresente sua defesa. O prazo poderá ser prorrogado uma vez, por igual período, a critério da contratante.
- 34.10. Previamente à emissão de nota de empenho e a cada pagamento, a Administração deverá realizar consulta ao SICAF para identificar possível suspensão temporária de participação em licitação, no âmbito do órgão ou entidade, proibição de contratar com o Poder Público, bem como ocorrências impeditivas indiretas, observado o disposto no art. 29, da Instrução Normativa SEGES/MP nº 3, de 26 de abril de 2018.
- 34.11. Não havendo regularização ou sendo a defesa considerada improcedente, a contratante deverá comunicar aos órgãos responsáveis pela fiscalização da regularidade fiscal quanto à inadimplência da contratada, bem como quanto à existência de pagamento a ser efetuado, para que sejam acionados os meios pertinentes e necessários para garantir o recebimento de seus créditos.
- 34.12. Persistindo a irregularidade, a contratante deverá adotar as medidas necessárias à rescisão contratual nos autos do processo administrativo correspondente, assegurada à contratada a ampla defesa.
- 34.13. Havendo a efetiva execução do objeto, os pagamentos serão realizados normalmente, até que se decida pela rescisão do contrato, caso a contratada não regularize sua situação junto ao SICAF.
- 34.13.1. Será rescindido o contrato em execução com a contratada inadimplente no SICAF, salvo por motivo de economicidade, segurança nacional ou outro de interesse público de alta relevância, devidamente justificado, em qualquer caso, pela máxima autoridade da contratante.
- 34.14. Quando do pagamento, será efetuada a retenção tributária prevista na legislação aplicável, nos termos do item 6 do Anexo XI da IN SEGES/MP n. 5/2017, quando couber.
- 34.15. É vedado o pagamento, a qualquer título, por serviços prestados, à empresa privada que tenha em seu quadro societário servidor público da ativa do órgão contratante, com fundamento na Lei de Diretrizes Orçamentárias vigente.
- 34.16. Nos casos de eventuais atrasos de pagamento, desde que a Contratada não tenha concorrido, de alguma forma, para tanto, fica convencionado que a taxa de compensação financeira devida pela Contratante, entre a data do vencimento e o efetivo adimplemento da parcela é calculada mediante a aplicação da seguinte fórmula:



$EM = I \times N \times VP$, sendo:

EM = Encargos moratórios;

N = Número de dias entre a data prevista para o pagamento e a do efetivo pagamento;

VP = Valor da parcela a ser paga.

I = Índice de compensação financeira = 0,00016438, assim apurado:

$$I = \frac{(TX)}{365} = \frac{(6/100)}{365}$$

$$I = 0,00016438$$

TX = Percentual da taxa anual = 6%

35. REAJUSTE

35.1. Os preços são fixos e irreajustáveis no prazo de um ano contado da data limite para a apresentação das propostas.

35.1.1. Dentro do prazo de vigência do contrato e mediante solicitação da contratada, os preços contratados poderão sofrer reajuste após o interregno de um ano, aplicando-se o Índice Nacional da Construção Civil – INCC exclusivamente para as obrigações iniciadas e concluídas após a ocorrência da anualidade.

35.2. Nos reajustes subsequentes ao primeiro, o interregno mínimo de um ano será contado a partir dos efeitos financeiros do último reajuste.

35.3. No caso de atraso ou não divulgação do índice de reajustamento, o CONTRATANTE pagará à CONTRATADA a importância calculada pela última variação conhecida, liquidando a diferença correspondente tão logo seja divulgado o índice definitivo. Fica a CONTRATADA obrigada a apresentar memória de cálculo referente ao reajustamento de preços do valor remanescente, sempre que este ocorrer.

35.4. Nas aferições finais, o índice utilizado para reajuste será, obrigatoriamente, o definitivo.

35.5. Caso o índice estabelecido para reajustamento venha a ser extinto ou de qualquer forma não possa mais ser utilizado, será adotado, em substituição, o que vier a ser determinado pela legislação então em vigor.

35.6. Na ausência de previsão legal quanto ao índice substituto, as partes elegerão novo índice oficial, para reajustamento do preço do valor remanescente, por meio de termo aditivo.

35.7. O reajuste será realizado por apostilamento.

36. GARANTIA DA EXECUÇÃO

18.1 O adjudicatário prestará garantia de execução do contrato, nos moldes do art. 56 da Lei nº 8.666, de 1993, com validade durante a execução do contrato e por 90 (noventa) dias após o término da vigência contratual, em valor correspondente a 5% (cinco por cento) do valor total do contrato.

18.2 No prazo máximo de 10 (dez) dias úteis, prorrogáveis por igual período, a critério do contratante, contados da assinatura do contrato, a contratada deverá apresentar comprovante



REPÚBLICA FEDERATIVA DO BRASIL
ESTADO DO RIO GRANDE DO NORTE
Município de Serra Negra do Norte
CÂMARA MUNICIPAL DE VEREADORES
CNPJ/MF nº 10.872.562/0001-89



RUBRICA

PROC/CMVSNN/RN Nº 100601/2021

de prestação de garantia, podendo optar por caução em dinheiro ou títulos da dívida pública, seguro-garantia ou fiança bancária.

1821 *A inobservância do prazo fixado para apresentação da garantia acarretará a aplicação de multa de 0,07% (sete centésimos por cento) do valor total do contrato por dia de atraso, até o máximo de 2% (dois por cento).*

1822 *O atraso superior a 25 (vinte e cinco) dias autoriza a Administração a promover a rescisão do contrato por descumprimento ou cumprimento irregular de suas cláusulas, conforme dispõem os incisos I e II do art. 78 da Lei n. 8.666 de 1993.*

18.3 *A validade da garantia, qualquer que seja a modalidade escolhida, deverá abranger um período de 90 dias após o término da vigência contratual, conforme item 3.1 do Anexo VII- F da IN SEGES/MP nº 5/2017.*

18.4 *A garantia assegurará, qualquer que seja a modalidade escolhida, o pagamento de:*

1841 *prejuízos advindos do não cumprimento do objeto do contrato e do não adimplemento das demais obrigações nele previstas;*

1842 *prejuízos diretos causados à Administração decorrentes de culpa ou dolo durante a execução do contrato;*

1843 *multas moratórias e punitivas aplicadas pela Administração à contratada; e*

1844 *obrigações trabalhistas e previdenciárias de qualquer natureza e para com o FGTS, não adimplidas pela contratada, quando couber.*

18.5 *A modalidade seguro-garantia somente será aceita se contemplar todos os eventos indicados no item anterior, observada a legislação que rege a matéria.*

18.6 *A garantia em dinheiro deverá ser efetuada em favor da Contratante, em conta específica na Caixa Econômica Federal, com correção monetária.*

18.7 *Caso a opção seja por utilizar títulos da dívida pública, estes devem ter sido emitidos sob a forma escritural, mediante registro em sistema centralizado de liquidação e de custódia autorizado pelo Banco Central do Brasil, e avaliados pelos seus valores econômicos, conforme definido pelo Ministério da Fazenda.*

18.8 *No caso de garantia na modalidade de fiança bancária, deverá constar expressa renúncia do fiador aos benefícios do artigo 827 do Código Civil.*

18.9 *No caso de alteração do valor do contrato, ou prorrogação de sua vigência, a garantia deverá ser ajustada à nova situação ou renovada, seguindo os mesmos parâmetros utilizados quando da contratação.*

18.10 *Se o valor da garantia for utilizado total ou parcialmente em pagamento de qualquer obrigação, a Contratada obriga-se a fazer a respectiva reposição no prazo máximo de 20 (vinte) dias úteis, contados da data em que for notificada.*

18.11 *A Contratante executará a garantia na forma prevista na legislação que rege a matéria.*

18.12 *Será considerada extinta a garantia:*

1812.1 *com a devolução da apólice, carta fiança ou autorização para o levantamento de importâncias depositadas em dinheiro a título de garantia, acompanhada de declaração da Contratante, mediante termo circunstanciado, de que a Contratada cumpriu todas as cláusulas do contrato;*

1812.2 *no prazo de 90 (noventa) dias após o término da vigência do contrato, caso a Administração não comunique a ocorrência de sinistros, quando o prazo será ampliado, nos termos da comunicação, conforme estabelecido na alínea "h2" do*



item 3.1 do Anexo VII-F da IN SEGES/MP n. 05/2017.

18.13 *O garantidor não é parte para figurar em processo administrativo instaurado pela contratante com o objetivo de apurar prejuízos e/ou aplicar sanções à contratada.*

18.14 *A contratada autoriza a contratante a reter, a qualquer tempo, a garantia, na forma prevista no neste Edital e no Contrato.*

19 SANÇÕES ADMINISTRATIVAS

19.1 Comete infração administrativa nos termos da Lei nº 8.666, de 1993 e da Lei nº 10.520, de 2002, a Contratada que:

- 19.1.1 inexecutar total ou parcialmente qualquer das obrigações assumidas em decorrência da contratação;
- 19.1.2 ensejar o retardamento da execução do objeto;
- 19.1.3 fraudar na execução do contrato;
- 19.1.4 comportar-se de modo inidôneo;
- 19.1.5 cometer fraude fiscal;
- 19.1.6 não manter a proposta.

19.2 Pela inexecução total ou parcial do objeto deste contrato, a Administração pode aplicar à CONTRATADA as seguintes sanções:

19.2.1 **Advertência por escrito**, quando do não cumprimento de quaisquer das obrigações contratuais consideradas faltas leves, assim entendidas aquelas que não acarretam prejuízos significativos para o serviço contratado;

19.2.2 **Multa de:**

19.2.2.10,1% (um décimo por cento) até 0,2% (dois décimos por cento) por dia sobre o valor adjudicado em caso de atraso na execução dos serviços, limitada a incidência a 15 (quinze) dias. Após o décimo quinto dia e a critério da Administração, no caso de execução com atraso, poderá ocorrer a não-aceitação do objeto, de forma a configurar, nessa hipótese, inexecução total da obrigação assumida, sem prejuízo da rescisão unilateral da avença;

19.2.2.20,1% (um décimo por cento) até 10% (dez por cento) sobre o valor adjudicado, em caso de atraso na execução do objeto, por período superior ao previsto no subitem acima, ou de inexecução parcial da obrigação assumida;

19.2.2.30,1% (um décimo por cento) até 15% (quinze por cento) sobre o valor adjudicado, em caso de inexecução total da obrigação assumida;

19.2.2.40,2% a 3,2% por dia sobre o valor mensal do contrato, conforme detalhamento constante das **tabelas 1 e 2**, abaixo; e

Nota explicativa: Os patamares estabelecidos nos itens acima poderão ser alterados a critério da autoridade.

19.2.2.50,07% (sete centésimos por cento) do valor do contrato por dia de atraso na apresentação da garantia (seja para reforço ou por ocasião de prorrogação), observado o máximo de 2% (dois por cento). O atraso superior a 25 (vinte e cinco) dias autorizará a Administração CONTRATANTE a promover a rescisão do contrato;

19.2.2.6as penalidades de multa decorrentes de fatos diversos serão consideradas



REPÚBLICA FEDERATIVA DO BRASIL
ESTADO DO RIO GRANDE DO NORTE
Município de Serra Negra do Norte
CÂMARA MUNICIPAL DE VEREADORES
CNPJ/MF nº 10.872.562/0001-89



RUBRICA

PROC/CMVSNN/RN Nº 100601/2021

independentes entre si.

- 19.2.3 Suspensão de licitar e impedimento de contratar com o órgão, entidade ou unidade administrativa pela qual a Administração Pública opera e atua concretamente, pelo prazo de até dois anos;
- 19.2.4 Sanção de impedimento de licitar e contratar com órgãos e entidades da União, com o consequente descredenciamento no SICAF pelo prazo de até cinco anos.
- 19.2.5 Declaração de inidoneidade para licitar ou contratar com a Administração Pública, enquanto perdurarem os motivos determinantes da punição ou até que seja promovida a reabilitação perante a própria autoridade que aplicou a penalidade, que será concedida sempre que a Contratada ressarcir a Contratante pelos prejuízos causados;

19.3 As sanções previstas nos subitens 19.2.1, 19.2.3, 19.2.4 e 19.2.5 poderão ser aplicadas à CONTRATADA juntamente com as de multa, descontando-a dos pagamentos a serem efetuados.

19.4 Para efeito de aplicação de multas, às infrações são atribuídos graus, de acordo com as tabelas 1 e 2:

Tabela 1

GRAU	CORRESPONDÊNCIA
1	0,2% ao dia sobre o valor mensal do contrato
2	0,4% ao dia sobre o valor mensal do contrato
3	0,8% ao dia sobre o valor mensal do contrato
4	1,6% ao dia sobre o valor mensal do contrato
5	3,2% ao dia sobre o valor mensal do contrato

Tabela 2

INFRAÇÃO		
ITEM	DESCRIÇÃO	GRAU
1	Permitir situação que crie a possibilidade de causar dano físico, lesão corporal ou consequências letais, por ocorrência;	05
2	Suspender ou interromper, salvo motivo de força maior ou caso fortuito, os serviços contratuais por dia e por unidade de atendimento;	04



REPÚBLICA FEDERATIVA DO BRASIL
ESTADO DO RIO GRANDE DO NORTE
Município de Serra Negra do Norte
CÂMARA MUNICIPAL DE VEREADORES
CNPJ/MF nº 10.872.562/0001-89



RUBRICA

PROC/CMVSN/RN Nº 100601/2021

3	Manter funcionário sem qualificação para executar os serviços contratados, por empregado e por dia;	03
4	Recusar-se a executar serviço determinado pela fiscalização, por serviço e por dia;	02
5	Retirar funcionários ou encarregados do serviço durante o expediente, sem a anuência prévia do CONTRATANTE, por empregado e por dia;	03
Para os itens a seguir, deixar de:		
6	Registrar e controlar, diariamente, a assiduidade e a pontualidade de seu pessoal, por funcionário e por dia;	01
7	Cumprir determinação formal ou instrução complementar do órgão fiscalizador, por ocorrência;	02
8	Substituir empregado que se conduza de modo inconveniente ou não atenda às necessidades do serviço, por funcionário e por dia;	01
9	Cumprir quaisquer dos itens do Edital e seus Anexos não previstos nesta tabela de multas, após reincidência formalmente notificada pelo órgão fiscalizador, por item e por ocorrência;	03
10	Indicar e manter durante a execução do contrato os prepostos previstos no edital/contrato;	01
11	Providenciar treinamento para seus funcionários conforme previsto na relação de obrigações da CONTRATADA	01

19.5 Também fica sujeita às penalidades do art. 87, III e IV da Lei nº 8.666, de 1993, a Contratada que:

- 19.5.1 tenha sofrido condenação definitiva por praticar, por meio dolosos, fraude fiscal no recolhimento de quaisquer tributos;
- 19.5.2 tenha praticado atos ilícitos visando a frustrar os objetivos da licitação;
- 19.5.3 demonstre não possuir idoneidade para contratar com a Administração em virtude de atos ilícitos praticados.

19.6 A aplicação de qualquer das penalidades previstas realizar-se-á em processo administrativo que assegurará o contraditório e a ampla defesa à Contratada, observando-se o procedimento



previsto na Lei nº 8.666, de 1993, e subsidiariamente a Lei nº 9.784, de 1999.

19.7 As multas devidas e/ou prejuízos causados à Contratante serão deduzidos dos valores a serem pagos, ou recolhidos em favor da União, ou deduzidos da garantia, ou ainda, quando for o caso, serão inscritos na Dívida Ativa da União e cobrados judicialmente.

19.7.1 Caso a Contratante determine, a multa deverá ser recolhida no prazo máximo de 20 (vinte) dias, a contar da data do recebimento da comunicação enviada pela autoridade competente.

19.8 Caso o valor da multa não seja suficiente para cobrir os prejuízos causados pela conduta do licitante, a União ou Entidade poderá cobrar o valor remanescente judicialmente, conforme artigo 419 do Código Civil.

19.9 A autoridade competente, na aplicação das sanções, levará em consideração a gravidade da conduta do infrator, o caráter educativo da pena, bem como o dano causado à Administração, observado o princípio da proporcionalidade.

19.10 Se, durante o processo de aplicação de penalidade, se houver indícios de prática de infração administrativa tipificada pela Lei nº 12.846, de 1º de agosto de 2013, como ato lesivo à administração pública nacional ou estrangeira, cópias do processo administrativo necessárias à apuração da responsabilidade da empresa deverão ser remetidas à autoridade competente, com despacho fundamentado, para ciência e decisão sobre a eventual instauração de investigação preliminar ou Processo Administrativo de Responsabilização - PAR.

19.11 A apuração e o julgamento das demais infrações administrativas não consideradas como ato lesivo à Administração Pública nacional ou estrangeira nos termos da Lei nº 12.846, de 1º de agosto de 2013, seguirão seu rito normal na unidade administrativa.

19.12 O processamento do PAR não interfere no seguimento regular dos processos administrativos específicos para apuração da ocorrência de danos e prejuízos à Administração Pública Federal resultantes de ato lesivo cometido por pessoa jurídica, com ou sem a participação de agente público.

19.13 As penalidades serão obrigatoriamente registradas no SICAF.

20 CRITÉRIOS DE SELEÇÃO DO FORNECEDOR.

20.1 As exigências de habilitação jurídica e de regularidade fiscal e trabalhista são as usuais para a generalidade dos objetos, conforme disciplinado no edital.

20.2 Os critérios de qualificação econômica a serem atendidos pelo fornecedor estão previstos no edital.

20.3 Os critérios de qualificação técnica a serem atendidos pelo fornecedor estão expressos no Anexo I.

20.4 Os critérios de aceitabilidade de preços serão:

20.4.1 Valor Global: R\$ 30.014,88 (Trinta Mil Quatorze Reais e Oitenta e Oito Centavos)

20.4.2 Valores unitários: conforme planilha de composição de preços anexa ao edital.

20.5 Caso o Regime de Execução seja o de empreitada por preço global ou empreitada integral, será desclassificada a proposta ou lance vencedor nos quais se verifique que qualquer um dos seus custos unitários supera o correspondente custo unitário de referência fixado pela Administração, salvo se o preço de cada uma das etapas previstas no cronograma físico-financeiro não superar os valores de referência discriminados nos projetos respectivos.

20.6 O critério de julgamento da proposta é o menor preço global.

20.7 As regras de desempate entre propostas são as discriminadas no edital.



REPÚBLICA FEDERATIVA DO BRASIL
ESTADO DO RIO GRANDE DO NORTE
Município de Serra Negra do Norte
CÂMARA MUNICIPAL DE VEREADORES
CNPJ/MF nº 10.872.562/0001-89



RUBRICA

PROC/CMVSNN/RN Nº 100601/2021

Serra Negra do Norte/RN, 13 de outubro de 2021.

VANESSA ARAÚJO CAMELO
FERNANDES FARIA
Secretária Geral



**ANEXO II - MINUTA DA ATA DE REGISTRO DE PREÇOS
PREGÃO ELETRÔNICO Nº 001/2021
PROCESSO Nº 100601/2021**

Aos _____ dias do mês de _____ do ano de _____ a Câmara Municipal de Vereadores de Serra Negra do Norte, inscrito no CNPJ nº 10.872.562/0001-89 com sede à Rua Otaviano Augusto de Araújo 64 Centro Serra Negra do Norte, neste ato representado pelo neste ato representado pelo Presidente da Câmara Municipal – senhor FRANCISCO INÁCIO NETO, brasileiro, Solteiro, portador da Cédula de Identidade nº 2242317– SSP/RN e do CPF nº 933.175.571-68, residente e domiciliado à Rua Maria Faria 687 Helvécio Praxedes Serra Negra do Norte/RN, doravante denominado ÓRGÃO GERENCIADOR – PROMITENTE CONTRATANTE, institui Ata de Registro de Preços (ARP), nos termos da Lei nº. 8.666/93; Lei nº 10.520/02, conforme a classificação das propostas apresentadas no PREGÃO ELETRÔNICO Nº. 001/2021, homologado em XX de XXXXX de XXXXX, registrando os preços oferecidos pela empresa como segue:

1. DO OBJETO

1.1. A presente Ata tem por objeto o registro de preços para a eventual prestação de serviço de , especificado(s) no(s) item(ns)..... do Termo de Referência, anexodo edital de *Pregão* nº/20. , que é parte integrante desta Ata, assim como a proposta vencedora, independentemente de transcrição.

2. DOS PREÇOS, ESPECIFICAÇÕES E QUANTITATIVOS

2.1. O preço registrado, as especificações do objeto e as demais condições ofertadas na(s) proposta(s) são as que seguem:

Prestador do serviço (<i>razão social, CNPJ/MF, endereço, contatos, representante</i>)				
ITEM	DESCRIÇÃO/ ESPECIFICAÇÃO	Unidade de Medida	Quantidade	Valor Unitário
1				
2				

3. ÓRGÃO(S) GERENCIADOR E PARTICIPANTE(S)

- 3.1. *O órgão gerenciador será a Câmara Municipal de Vereadores de Serra Negra do Norte – Secretaria Geral.*
- 3.2. *São órgãos e entidades públicas participantes do registro de preços:*

4. DA ADESÃO À ATA DE REGISTRO DE PREÇOS (item obrigatório)

- 4.1. *A ata de registro de preços, durante sua validade, poderá ser utilizada por qualquer órgão ou entidade da administração pública que não tenha participado do certame licitatório, mediante*



anuência do órgão gerenciador, desde que devidamente justificada a vantagem e respeitadas, no que couber, as condições e as regras estabelecidas na Lei nº 8.666, de 1993 e no Decreto nº 7.892, de 2013.

- 4.1.1. A manifestação do órgão gerenciador de que trata o subitem anterior, salvo para adesões feitas por órgãos ou entidades de outras esferas federativas, fica condicionada à realização de estudo, pelos órgãos e pelas entidades que não participaram do registro de preços, que demonstre o ganho de eficiência, a viabilidade e a economicidade para a administração.*
- 4.2. Caberá ao fornecedor beneficiário da Ata de Registro de Preços, observadas as condições nela estabelecidas, optar pela aceitação ou não do fornecimento, desde que este fornecimento não prejudique as obrigações anteriormente assumidas com o órgão gerenciador e órgãos participantes.*
- 4.3. As aquisições ou contratações adicionais a que se refere este item não poderão exceder, por órgão ou entidade, a... (máximo cinquenta) por cento dos quantitativos dos itens do instrumento convocatório e registrados na ata de registro de preços para o órgão gerenciador e órgãos participantes.*
- 4.4. As adesões à ata de registro de preços são limitadas, na totalidade, ao quádruplo do quantitativo de cada item registrado na ata de registro de preços para o órgão gerenciador e órgãos participantes, independente do número de órgãos não participantes que eventualmente aderirem.*
- 4.4.1. Tratando-se de item exclusivo para microempresas e empresas de pequeno porte e cooperativas enquadradas no artigo 34 da Lei nº 11.488, de 2007, o órgão gerenciador somente autorizará a adesão caso o valor da contratação pretendida pelo aderente, somado aos valores das contratações já previstas para o órgão gerenciador e participantes ou já destinadas a aderentes anteriores, não ultrapasse o limite de R\$ 80.000,00 (oitenta mil reais) (Acórdão TCU nº 2957/2011 – P).*
- 4.5. Ao órgão não participante que aderir à ata competem os atos relativos à cobrança do cumprimento pelo fornecedor das obrigações contratualmente assumidas e a aplicação, observada a ampla defesa e o contraditório, de eventuais penalidades decorrentes do descumprimento de cláusulas contratuais, em relação às suas próprias contratações, informando as ocorrências ao órgão gerenciador.*
- 4.6. Após a autorização do órgão gerenciador, o órgão não participante deverá efetivar a contratação solicitada em até noventa dias, observado o prazo de validade da Ata de Registro de Preços.*
- 4.6.1. Caberá ao órgão gerenciador autorizar, excepcional e justificadamente, a prorrogação do prazo para efetivação da contratação, respeitado o prazo de vigência da ata, desde que solicitada pelo órgão não participante.*

5. VALIDADE DA ATA

- 5.1. A validade da Ata de Registro de Preços será de 12 meses, a partir da data de sua assinatura, não podendo ser prorrogada.*



6 REVISÃO E CANCELAMENTO

6.1. A Administração realizará pesquisa de mercado periodicamente, em intervalos não superiores a 180 (cento e oitenta) dias, a fim de verificar a vantajosidade dos preços registrados nesta Ata.

6.2. Os preços registrados poderão ser revistos em decorrência de eventual redução dos preços praticados no mercado ou de fato que eleve o custo do objeto registrado, cabendo à Administração promover as negociações junto ao(s) fornecedor(es).

6.3. Quando o preço registrado tornar-se superior ao preço praticado no mercado por motivo superveniente, a Administração convocará o(s) fornecedor(es) para negociar(em) a redução dos preços aos valores praticados pelo mercado.

6.4. O fornecedor que não aceitar reduzir seu preço ao valor praticado pelo mercado será liberado do compromisso assumido, sem aplicação de penalidade.

6.4.1. *A ordem de classificação dos fornecedores que aceitarem reduzir seus preços aos valores de mercado observará a classificação original.*

6.5. Quando o preço de mercado tornar-se superior aos preços registrados e o fornecedor não puder cumprir o compromisso, o órgão gerenciador poderá:

6.5.1. liberar o fornecedor do compromisso assumido, caso a comunicação ocorra antes do pedido de fornecimento, e sem aplicação da penalidade se confirmada a veracidade dos motivos e comprovantes apresentados; e

6.5.2. convocar os demais fornecedores para assegurar igual oportunidade de negociação.

6.6. Não havendo êxito nas negociações, o órgão gerenciador deverá proceder à revogação desta ata de registro de preços, adotando as medidas cabíveis para obtenção da contratação mais vantajosa.

6.7. O registro do fornecedor será cancelado quando:

6.7.1. descumprir as condições da ata de registro de preços;

6.7.2. não retirar a nota de empenho ou instrumento equivalente no prazo estabelecido pela Administração, sem justificativa aceitável;

6.7.3. não aceitar reduzir o seu preço registrado, na hipótese deste se tornar superior àqueles praticados no mercado; ou

6.7.4. sofrer sanção administrativa cujo efeito torne-o proibido de celebrar contrato administrativo, alcançando o órgão gerenciador e órgão(s) participante(s).

6.8. O cancelamento de registros nas hipóteses previstas nos itens 5.6.1, 5.6.2 e 5.6.4 será formalizado por despacho do órgão gerenciador, assegurado o contraditório e a ampla defesa.

6.9. O cancelamento do registro de preços poderá ocorrer por fato superveniente, decorrente de caso fortuito ou força maior, que prejudique o cumprimento da ata, devidamente comprovados e justificados:

6.9.1. por razão de interesse público; ou

6.9.2. a pedido do fornecedor.



7. DAS PENALIDADES

7.1. O descumprimento da Ata de Registro de Preços ensejará aplicação das penalidades estabelecidas no Edital.

7.1.1. As sanções do item acima também se aplicam aos integrantes do cadastro de reserva, em pregão para registro de preços que, convocados, não honrarem o compromisso assumido injustificadamente, nos termos do art. 49, §1º do Decreto nº 10.024/19.

7.2. É da competência do órgão gerenciador a aplicação das penalidades decorrentes do descumprimento do pactuado nesta ata de registro de preço (art. 5º, inciso X, do Decreto nº 7.892/2013), exceto nas hipóteses em que o descumprimento disser respeito às contratações dos órgãos participantes, caso no qual caberá ao respectivo órgão participante a aplicação da penalidade (art. 6º, Parágrafo único, do Decreto nº 7.892/2013).

7.3. O órgão participante deverá comunicar ao órgão gerenciador qualquer das ocorrências previstas no art. 20 do Decreto nº 7.892/2013, dada a necessidade de instauração de procedimento para cancelamento do registro do fornecedor.

8. CONDIÇÕES GERAIS

8.1. As condições gerais do fornecimento, tais como os prazos para entrega e recebimento do objeto, as obrigações da Administração e do fornecedor registrado, penalidades e demais condições do ajuste, encontram-se definidos no Termo de Referência, ANEXO AO EDITAL.

8.2. É vedado efetuar acréscimos nos quantitativos fixados nesta ata de registro de preços, inclusive o acréscimo de que trata o § 1º do art. 65 da Lei nº 8.666/93, nos termos do art. 12, §1º do Decreto nº 7.892/13.

8.3. *No caso de adjudicação por preço global de grupo de itens, só será admitida a contratação dos itens nas seguintes hipóteses.*

8.3.1. *contratação da totalidade dos itens de grupo, respeitadas as proporções de quantitativos definidos no certame; ou*

8.3.2. *contratação de item isolado para o qual o preço unitário adjudicado ao vencedor seja o menor preço válido ofertado para o mesmo item na fase de lances*

8.4. *A ata de realização da sessão pública do pregão, contendo a relação dos licitantes que aceitarem cotar os bens ou serviços com preços iguais ao do licitante vencedor do certame, será anexada a esta Ata de Registro de Preços, nos termos do art. 11, §4º do Decreto n. 7.892, de 2013.*

Para firmeza e validade do pactuado, a presente Ata foi lavrada em (...) vias de igual teor, que, depois de lida e achada em ordem, vai assinada pelas partes e encaminhada cópia aos demais órgãos participantes (se houver).

Local e data
Assinaturas

Representante legal do órgão gerenciador e representante(s) legal(is) do(s) fornecedor(es) registrado(s)



MODELO DE TERMO DE CONTRATO

ANEXO III

**TERMO DE CONTRATO
(SERVIÇO DE ENGENHARIA)**

**TERMO DE CONTRATO DE PRESTAÇÃO DE
SERVIÇO DE ENGENHARIA Nº/....., QUE
FAZEM ENTRE SI
O(A)..... E A
EMPRESA**

A CÂMARA MUNICIPAL DE VEREADORES DE SERRA NEGRA DO NORTE/RN – SECRETARIA GERAL, CNPJ (MF) 10.872.562/0001-89, neste ato representado pelo Presidente da Câmara Municipal – senhor FRANCISCO INÁCIO NETO, brasileiro, Solteiro, portador da Cédula de Identidade n.º 2242317– SSP/RN e do CPF n.º 933.175.571-68, residente e domiciliado à Rua Maria Faria 687 Helvécio Praxedes Serra Negra do Norte/RN, doravante denominado CONTRATANTE, e a empresa _____, inscrita no Cadastro Nacional da Pessoa Jurídicas - CNPJ sob o número _____, sediada na _____, neste ato representada pelo Sr. _____, portador da Carteira de Identidade n.º _____, expedida pela _____, residente e domiciliado na _____, doravante denominada **CONTRATADA**, celebram o presente CONTRATO, decorrente do **PREGÃO ELETRÔNICO Nº 001/2021**, Processo n.º **100601/2021**, sob a forma de execução indireta, nos termos da Lei nº 10.520, de 17 de julho de 2002, aplicando-se, subsidiariamente, no que couber, a Lei nº 8.666, de 21 de junho de 1993, com suas alterações, mediante as Cláusulas e condições a seguir estabelecidas.

1. CLÁUSULA PRIMEIRA – OBJETO

- 1.1. O objeto do presente instrumento é a contratação de serviço XXXX
- 1.2. Este Termo de Contrato vincula-se ao Edital do Pregão e seus anexos, identificado no preâmbulo acima, e à proposta vencedora, independentemente de transcrição.

2. CLÁUSULA SEGUNDA – VIGÊNCIA

2.1. O prazo de vigência deste Termo de Contrato é aquele fixado no Edital, com início na data de/...../..... e encerramento em/...../....., *podendo ser prorrogado por interesse das partes até o limite de 60 (sessenta) meses, desde que haja autorização formal da autoridade competente e observados os seguintes requisitos:*

2.1.1. Esteja formalmente demonstrado que a forma de prestação dos serviços tem natureza continuada;

2.1.2. Seja juntado relatório que discorra sobre a execução do contrato, com informações de que os serviços tenham sido prestados regularmente;

2.1.3. Seja juntada justificativa e motivo, por escrito, de que a Administração mantém interesse na realização do serviço;



2.1.4. *Seja comprovado que o valor do contrato permanece economicamente vantajoso para a Administração;*

2.1.5. *Haja manifestação expressa da contratada informando o interesse na prorrogação;*

2.1.6. *Seja comprovado que o contratado mantém as condições iniciais de habilitação.*

3. CLÁUSULA TERCEIRA – PREÇO

3.1. O valor total da contratação é de R\$...... ()

3.2. No valor acima estão incluídas todas as despesas ordinárias diretas e indiretas decorrentes da execução do objeto, inclusive tributos e/ou impostos, encargos sociais, trabalhistas, previdenciários, fiscais e comerciais incidentes, bem como taxas de licenciamento, administração, frete, seguro e outros necessários ao cumprimento integral do objeto da contratação.

3.3. O valor acima é meramente estimativo, de forma que os pagamentos devidos à CONTRATADA dependerão dos quantitativos de serviços efetivamente prestados.

4. CLÁUSULA QUARTA – DOTAÇÃO ORÇAMENTÁRIA

4.1. As despesas decorrentes desta contratação estão programadas em dotação orçamentária própria, prevista no orçamento da União, para o exercício de 20...., na classificação abaixo:

4.2. No(s) exercício(s) seguinte(s), correrão à conta dos recursos próprios para atender às despesas da mesma natureza, cuja alocação será feita no início de cada exercício financeiro.

5. CLÁUSULA QUINTA – PAGAMENTO

5.1. O prazo para pagamento à CONTRATADA e demais condições a ele referentes encontram-se definidos no Termo de Referência e no Anexo XI da IN SEGES/MP nº 5/2017.

6. CLÁUSULA SEXTA – REAJUSTAMENTO DE PREÇOS EM SENTIDO AMPLO.

6.1. As regras acerca do reajustamento de preços em sentido amplo do valor contratual (reajuste em sentido estrito e/ou repactuação) são as estabelecidas no Termo de Referência, anexo a este Contrato.

7. CLÁUSULA SÉTIMA – GARANTIA DE EXECUÇÃO

7.1. *Será exigida a prestação de garantia na presente contratação, conforme regras constantes do Termo de Referência.*

8. CLÁUSULA OITAVA – MODELO DE EXECUÇÃO DOS SERVIÇOS E FISCALIZAÇÃO



8.1. O modelo de execução dos serviços a serem executados pela CONTRATADA, os materiais que serão empregados, a disciplina do recebimento do objeto e a fiscalização pela CONTRATANTE são aqueles previstos no Termo de Referência, anexo do Edital.

9. CLÁUSULA NONA – OBRIGAÇÕES DA CONTRATANTE E DA CONTRATADA

9.1. As obrigações da CONTRATANTE e da CONTRATADA são aquelas previstas no Termo de Referência, anexo do Edital.

10. CLÁUSULA DÉCIMA – DA SUBCONTRATAÇÃO

10.1 *É permitida a subcontratação parcial do objeto, respeitadas as condições e obrigações estabelecidas no Projeto Básico e na proposta da contratada.*

11. CLÁUSULA DÉCIMA – PRIMEIRA – SANÇÕES ADMINISTRATIVAS.

11.1. As sanções relacionadas à execução do contrato são aquelas previstas no Termo de Referência, anexo do Edital.

12. CLÁUSULA DÉCIMA – SEGUNDA – RESCISÃO

12.1. O presente Termo de Contrato poderá ser rescindido:

12.1.1. por ato unilateral e escrito da Administração, nas situações previstas nos incisos I a XII e XVII do art. 78 da Lei nº 8.666, de 1993, e com as consequências indicadas no art. 80 da mesma Lei, sem prejuízo da aplicação das sanções previstas no Termo de Referência, anexo ao Edital;

12.1.2. amigavelmente, nos termos do art. 79, inciso II, da Lei nº 8.666, de 1993.

12.2. Os casos de rescisão contratual serão formalmente motivados, assegurando-se à CONTRATADA o direito à prévia e ampla defesa.

12.3. A CONTRATADA reconhece os direitos da CONTRATANTE em caso de rescisão administrativa prevista no art. 77 da Lei nº 8.666, de 1993.

12.4. O termo de rescisão, sempre que possível, será precedido:

12.4.1. Balanço dos eventos contratuais já cumpridos ou parcialmente cumpridos;

12.4.2. Relação dos pagamentos já efetuados e ainda devidos;

12.4.3. Indenizações e multas.

13. CLÁUSULA DÉCIMA TERCEIRA – VEDAÇÕES E PERMISSÕES

13.1. É vedado à CONTRATADA interromper a execução dos serviços sob alegação de inadimplemento por parte da CONTRATANTE, salvo nos casos previstos em lei.

13.2. É permitido à CONTRATADA caucionar ou utilizar este Termo de Contrato para qualquer operação financeira, nos termos e de acordo com os procedimentos previstos na Instrução Normativa SEGES/ME nº 53, de 8 de Julho de 2020.

13.2.1. A cessão de crédito, a ser feita mediante celebração de termo aditivo, dependerá de comprovação da regularidade fiscal e trabalhista da cessionária, bem como da certificação de que a cessionária não se encontra impedida de licitar e contratar com o



Poder Público, conforme a legislação em vigor, nos termos do Parecer JL-01, de 18 de maio de 2020.

13.2.2. A crédito a ser pago à cessionária é exatamente aquele que seria destinado à cedente (contratada) pela execução do objeto contratual, com o desconto de eventuais multas, glosas e prejuízos causados à Administração, sem prejuízo da utilização de institutos tais como os da conta vinculada e do pagamento direto previstos na IN SEGES/ME nº 5, de 2017, caso aplicáveis.

14. CLÁUSULA DÉCIMA QUARTA – DO REGIME DE EXECUÇÃO E DAS ALTERAÇÕES

14.1. Eventuais alterações contratuais reger-se-ão pela disciplina do art. 65 da Lei nº 8.666, de 1993, bem como do ANEXO X da IN SEGES/MP nº 05, de 2017.

14.2. A diferença percentual entre o valor global do contrato e o preço global de referência não poderá ser reduzida em favor do contratado em decorrência de aditamentos que modifiquem a planilha orçamentária.

14.3. Na hipótese de celebração de aditivos contratuais para a inclusão de novos serviços, o preço desses serviços será calculado considerando o custo de referência e a taxa de BDI de referência especificada no orçamento-base da licitação, subtraindo desse preço de referência a diferença percentual entre o valor do orçamento-base e o valor global do contrato obtido na licitação, com vistas a garantir o equilíbrio econômico-financeiro do contrato e a manutenção do percentual de desconto ofertado pelo contratado, em atendimento ao art. 37, inciso XXI, da Constituição Federal e aos arts. 14 e 15 do Decreto nº 7.983/2013.

14.4 *O contrato será realizado por execução indireta, sob o regime de empreitada por preço unitário.*

14.5 *A diferença percentual entre o valor global do contrato e o preço global de referência poderá ser reduzida para a preservação do equilíbrio econômico-financeiro do contrato em casos excepcionais e justificados, desde que os custos unitários dos aditivos contratuais não excedam os custos unitários do sistema de referência utilizado na forma do Decreto nº 7.983/2013, assegurada a manutenção da vantagem da proposta vencedora ante a da segunda colocada na licitação.*

14.6 *O serviço adicionado ao contrato ou que sofra alteração em seu quantitativo ou preço deverá apresentar preço unitário inferior ao preço de referência da administração pública divulgado por ocasião da licitação, mantida a proporcionalidade entre o preço global contratado e o preço de referência, ressalvada a exceção prevista no subitem anterior e respeitados os limites do previstos no § 1º do art. 65 da Lei nº 8.666, de 1993.*

15. CLÁUSULA DÉCIMA QUINTA – DOS CASOS OMISSOS

15.1. Os casos omissos serão decididos pela CONTRATANTE, segundo as disposições contidas na Lei nº 8.666, de 1993, na Lei nº 10.520, de 2002 e demais normas federais aplicáveis e, subsidiariamente, segundo as disposições contidas na Lei nº 8.078, de 1990 – Código de Defesa do Consumidor – e normas e princípios gerais dos contratos.

16. CLÁUSULA DÉCIMA SEXTA – PUBLICAÇÃO

16.1. Incumbirá à CONTRATANTE providenciar a publicação deste instrumento, por extrato, no Diário Oficial da União, no prazo previsto na Lei nº 8.666, de 1993.



REPÚBLICA FEDERATIVA DO BRASIL
ESTADO DO RIO GRANDE DO NORTE
Município de Serra Negra do Norte
CÂMARA MUNICIPAL DE VEREADORES
CNPJ/MF nº 10.872.562/0001-89



RUBRICA

PROC/CMVSNN/RN Nº 100601/2021

17. CLÁUSULA DÉCIMA SÉTIMA – FORO

É eleito o Foro dapara dirimir os litígios que decorrerem da execução deste Termo de Contrato que não possam ser compostos pela conciliação, conforme art. 55, §2º da Lei nº 8.666/93.

Para firmeza e validade do pactuado, o presente Termo de Contrato foi lavrado em duas (duas) vias de igual teor, que, depois de lido e achado em ordem, vai assinado pelos contraentes.

Serra Negra do Norte/RN, de..... de 20.....

Responsável legal da CONTRATANTE

Responsável legal da CONTRATADA

TESTEMUNHAS:

1 –

2 -



ANEXO IV
MODELO DE DECLARAÇÕES
PREGÃO ELETRÔNICO SRP Nº 001/2021
PROCESSO Nº 100601/2021

A empresa _____, CNPJ nº _____, sediada _____, por intermédio do seu representante legal abaixo assinado, DECLARA:

I) ATENDIMENTO AO ART. 27, INCISO V da LEI 8.666/93, acrescido pela Lei nº 9.854, de 27 de Outubro de 1999, que não emprega menor de dezoito anos em trabalho noturno, perigoso ou insalubre e não emprega menor de dezesseis anos, exceto na condição de aprendiz (Artigo 7º, inciso XXXIII, CRFB);

II) A INEXISTÊNCIA DE FATO IMPEDITIVO PARA HABILITAÇÃO, nas licitações promovidas pelo Município de Serra Negra do Norte e que não foi declarada inidônea para licitar, inexistindo até a presente data fatos impeditivos para sua habilitação no presente processo licitatório, ciente da obrigatoriedade de declarar ocorrências posteriores.

III) TER CONHECIMENTO DO INSTRUMENTO CONVOCATÓRIO e concorda com as condições estabelecidas no edital e que atende aos requisitos de habilitação.

IV) DE QUE TEVE CONHECIMENTO PRÉVIO de todas as informações e das condições de fornecimento dos produtos e/ou execução dos serviços, através das especificações técnicas e dos demais dados pertinentes fornecidos pela CMVSNN.

V) que não possui, em sua cadeia produtiva, empregados executando trabalho degradante ou forçado, observando o disposto nos incisos III e IV do art. 1º e no inciso III do art. 5º da Constituição Federal; que os serviços são prestados por empresas que comprovem cumprimento de reserva de cargos prevista em lei para pessoa com deficiência ou para reabilitado da Previdência Social e que atendam às regras de acessibilidade previstas na legislação, conforme disposto no art. 93 da Lei nº 8.213, de 24 de julho de 1991.

VI) especialmente para o EDITAL DE PREGÃO Nº 001/2021 -SRP, que em seu quadro societário não compõe nenhum integrante que tenha parentesco com o Prefeito Municipal, Vice-Prefeito, Secretários ou equivalentes, por matrimônio ou parentesco, afim ou consanguíneo, ou por adoção. Ainda, Vereador ou empresa de que seja ele dirigente ou representante, em atenção a Decisão nº 190/2010 – TCE/RN.

V) DECLARAÇÃO DE ELABORAÇÃO INDEPENDENTE DE PROPOSTA

(Identificação completa do representante da licitante), como representante devidamente constituído de **(Identificação completa da licitante)** doravante denominado Licitante, para fins do disposto no item 9.1, declara, sob as penas da lei, em especial o art. 299 do Código Penal Brasileiro, que:

(a) a proposta apresentada para participar do **Pregão Eletrônico nº 001/2021** foi elaborada de maneira independente pela **(Identificação completa da licitante)**, e o conteúdo da proposta não foi, no todo ou



REPÚBLICA FEDERATIVA DO BRASIL
ESTADO DO RIO GRANDE DO NORTE
Município de Serra Negra do Norte
CÂMARA MUNICIPAL DE VEREADORES
CNPJ/MF nº 10.872.562/0001-89



PROC/CMVSNN/RN Nº 100601/2021

em parte, direta ou indiretamente, informado, discutido ou recebido de qualquer outro participante potencial ou de fato do **Pregão Eletrônico nº 001/2021**, por qualquer meio ou por qualquer pessoa;

(b) a intenção de apresentar a proposta elaborada para participar do **Pregão Eletrônico nº 001/2021** não foi informada, discutida ou recebida de qualquer outro participante potencial ou de fato do **Pregão Eletrônico nº 001/2021**, por qualquer meio ou por qualquer pessoa;

(c) que não tentou, por qualquer meio ou por qualquer pessoa, influir na decisão de qualquer outro participante potencial ou de fato do **Pregão Eletrônico nº 001/2021** quanto a participar ou não da referida licitação;

(d) que o conteúdo da proposta apresentada para participar do **Pregão Eletrônico nº 001/2021** não será, no todo ou em parte, direta ou indiretamente, comunicado ou discutido com qualquer outro participante potencial ou de fato da do **Pregão Eletrônico nº 001/2021** antes da adjudicação do objeto da referida licitação;

(e) que o conteúdo da proposta apresentada para participar da do **Pregão Eletrônico nº 001/2021** não foi, no todo ou em parte, direta ou indiretamente, informado, discutido ou recebido de qualquer integrante da Câmara Municipal de Vereadores de Serra Negra do Norte antes da abertura oficial das propostas; e

(f) que está plenamente ciente do teor e da extensão desta declaração e que detém plenos poderes e informações para firmá-la.

Local e data,

carimbo (ou nome legível) e assinatura e do Representante legal



REPÚBLICA FEDERATIVA DO BRASIL
ESTADO DO RIO GRANDE DO NORTE
Município de Serra Negra do Norte
CÂMARA MUNICIPAL DE VEREADORES
CNPJ/MF nº 10.872.562/0001-89



RUBRICA

PROC/CMVSNN/RN Nº 100601/2021

ANEXO V
MODELO DE DECLARAÇÃO DE VISITA AO LOCAL DOS SERVIÇOS

PREGÃO ELETRÔNICO SRP Nº 001/2021
PROCESSO Nº 100601 /2021

Objeto:_____.

Certificamos, para fins que se fizerem necessários que o(a) Sr. (a) _____
CREA/CAU nº _____, representante da Empresa _____, com
CNPJ: _____. Compareceu e visitou no dia ____ de _____ de 2021, o
local onde será executada os serviços **de** _____
RN, se inteirando de todas as peculiaridades e condições que envolvam a execução dos serviços,
objeto da licitação em epigrafe.

Serra Negra do Norte/RN, _____ de _____ de 2021.

Representante da Empresa

Secretária Municipal de Infraestrutura



ANEXO VI
MODELO DE DECLARAÇÃO DE OPÇÃO POR NÃO REALIZAÇÃO DA VISTORIA

PREGÃO ELETRÔNICO SRP Nº 001/2021
PROCESSO Nº 10601/2021

Ao,
Pregoeiro

Declaramos que em atendimento ao previsto no edital do Pregão Eletrônico nº 001/2021, esta empresa optou por não realizar as vistoria no local onde será prestado o serviço objeto do presente certame. Declarando ainda que está ciente de todas as informações e condições locais do terreno, bem como das dificuldades e circunstâncias outras que possam influir, não somente na elaboração da proposta, como na própria execução dos serviços.

Os dados da nossa empresa são:

Razão Social..... ;
CNPJ (MF) nº..... ;
Inscrição Estadual nº ;
Endereço..... ;
Fone: Fax (se houver) ;
CEP:
Cidade:..... Estado:

(Local e Data)

Carimbo, nome e assinatura do representante legal

Carimbo, nome e assinatura do responsável técnico

RG: _____
CPF: _____
CREA/CAU: _____

Observação: emitir em papel que identifique o licitante.



ANEXO VI
MODELO DE CARTA PROPOSTA DE PREÇOS
PREGÃO ELETRÔNICO SRP Nº 002/2021
PROCESSO Nº 100601 /2021

Ao
PREGOEIRO

Prezados Senhores,

Apresentamos e submetemos à apreciação de V. Sa., nossa Proposta de Preços relativa a **PREGÃO ELETRÔNICO nº /2021** que trata da contratação de empresa para realizar *****OBJETO LICITADO *****, assumindo inteira responsabilidade por qualquer erro ou omissão que venha a ser verificada na sua preparação.

O preço total desta proposta é de R\$ ***** (*****), com base na data de apresentação dos documentos de habilitação e proposta de preços, conforme preços unitários constantes da Planilha de Orçamento.

Em anexo está o cronograma físico-financeiro DOS SERVIÇOS.

Declaramos que em nossos preços unitários estão incluídos todos os custos diretos e indiretos para perfeita execução dos serviços, inclusive as despesas com materiais e/ou equipamentos, mão-de-obra especializada ou não, seguro em geral, equipamentos auxiliares, ferramentas, encargos da Legislação Social Trabalhista, Previdenciária, da Infortunistica do trabalho e responsabilidade civil por qualquer dano causado a terceiros ou dispêndios resultantes de impostos, taxas, regulamentos e posturas municipais, estaduais e federais, enfim, tudo o que for necessário para a execução total e completa dos serviços, bem como nosso lucro, conforme projetos e especificações constantes do Edital, sem que nos caiba, em qualquer caso, direito regressivo em relação a Câmara Municipal de Serra Negra do Norte.

Comprometemo-nos a executar os eventuais serviços não constantes do Edital, mas inerentes à natureza DOS SERVIÇOS contratada. Estes serviços serão pagos por orçamento elaborado pela nossa empresa, e aprovado pela **Câmara**, antes da execução dos mesmos.

O prazo para realização dos serviços é o estimado no **cronograma**, contados a partir do recebimento do ofício pela Contratada, encaminhando, em anexo, a Autorização do Serviço (conforme cronograma físico-financeiro anexo).

O prazo de validade desta proposta é de **90 (NOVENTA)** dias consecutivos a contar do dia da apresentação dos documentos de habilitação e propostas.

Acompanham a nossa Proposta de Preço os documentos previstos neste Edital, bem como todos os demais julgados oportunos para perfeita compreensão e avaliação da proposta.

Utilizaremos os equipamentos e equipes técnica e administrativa que forem necessárias para a perfeita execução DOS SERVIÇOS, comprometendo-nos, desde já, a substituir ou aumentar a quantidade dos equipamentos e do pessoal, desde que assim o exija à fiscalização da CMVSNN, para o cumprimento das obrigações assumidas.

Na execução DOS SERVIÇOS, observaremos rigorosamente as especificações das normas técnicas brasileira ou qualquer outra norma que garanta a qualidade igual ou superior, bem como as recomendações e instruções da fiscalização da CMVSNN, assumindo, desde já a integral responsabilidade pela perfeita realização dos trabalhos, de conformidade com as normas mencionadas nos projetos executivos.

Atenciosamente,

Local e data,

carimbo (ou nome legível) e assinatura do Representante legal



ANEXO VII
MODELO DE DECLARAÇÃO DE MICROEMPRESA OU EMPRESA DE PEQUENO
PORTE
PREGÃO ELETRÔNICO SRP Nº 001/2021
PROCESSO Nº 100601/2021

Ao,
Pregoeiro

.....inscrita no CNPJ nº, por
intermédio de seu representante legal o (a) Sr (a) portador
(a) da Carteira de Identidade nº e do CPF
nº**DECLARA** que se enquadra na condição de MICROEMPRESA -ME
OU EMPRESA DE PEQUENO PORTE - EPP, constituídas na forma da LEI COMPLEMENTAR N.º
123, DE 14 DE DEZEMBRO DE 2006.

- () Declaro, ainda, ser optante pelo “SIMPLES NACIONAL”.
- () Declaro, ainda, não ser optante pelo “SIMPLES NACIONAL”.

Local e data.

carimbo (ou nome legível) e assinatura do Representante legal

carimbo (ou nome legível) e assinatura do Contador ou
profissional competente com o número do CRC

Nº TC/CR 0 PROPONENTE / TOMADOR
CÂMARA MUNICIPL DE SERRA NEGRA DO NORTE/RN

OBJETO

REFORMA DA CÂMARA MUNICIPAL DE SERRA NEGRA DO NORTE/RN

TIPO DE OBRA DO EMPREENDIMENTO	DESONERAÇÃO
Construção e Reforma de Edifícios	Não

Conforme legislação tributária municipal, definir estimativa de percentual da base de cálculo para o ISS:	60,00%
Sobre a base de cálculo, definir a respectiva alíquota do ISS (entre 2% e 5%):	5,00%

Itens	Siglas	% Adotado	Situação	1º Quartil	Médio	3º Quartil
Administração Central	AC	4,00%	-	3,00%	4,00%	5,50%
Seguro e Garantia	SG	0,80%	-	0,80%	0,80%	1,00%
Risco	R	1,27%	-	0,97%	1,27%	1,27%
Despesas Financeiras	DF	1,23%	-	0,59%	1,23%	1,39%
Lucro	L	7,40%	-	6,16%	7,40%	8,96%
Tributos (impostos COFINS 3%, e PIS 0,65%)	CP	3,65%	-	3,65%	3,65%	3,65%
Tributos (ISS, variável de acordo com o município)	ISS	3,00%	-	0,00%	2,50%	5,00%
Tributos (Contribuição Previdenciária sobre a Receita Bruta - 0% ou 4,5% - Desoneração)	CPRB	0,00%	OK	0,00%	4,50%	4,50%
BDI SEM desoneração (Fórmula Acórdão TCU)	BDI PAD	23,54%	OK	20,34%	22,12%	25,00%

Os valores de BDI foram calculados com o emprego da fórmula:

$$BDI.PAD = \frac{(1+AC + S + R + G) * (1 + DF) * (1+L)}{(1-CP-ISS)} - 1$$

Declaro para os devidos fins que, conforme legislação tributária municipal, a base de cálculo para Construção e Reforma de Edifícios, é de 60%, com a respectiva alíquota de 5%.

Declaro para os devidos fins que o regime de Contribuição Previdenciária sobre a Receita Bruta adotado para elaboração do orçamento foi SEM Desoneração, e que esta é a alternativa mais adequada para a Administração Pública.

Observações:

SERRA NEGRA DO NORTE/RN

Local

quinta-feira, 30 de setembro de 2021

Data

Responsável Técnico

Nome: THALLIS THAUAN AZEVEDO DE SOU
Título: ENGENHEIRO CIVIL
CREA/CAU: 211403751-7
ART/RRT: XXXXXXXX

Responsável Tomador

Nome: FRANCISCO INÁCIO NETO
Cargo: PRESIDENTE DA CAMARA MUNICIPA



Anotação de Responsabilidade Técnica - ART
Lei nº 6.496, de 7 de dezembro de 1977

CREA-RN

ART Obra/Serviço
Nº RN20210447386

Conselho Regional de Engenharia e Agronomia do Rio Grande do Norte

INICIAL

1. Responsável Técnico

THALLIS THAUAN AZEVEDO DE SOUSA

Título profissional: **ENGENHEIRO CIVIL, ESPECIALIZAÇÃO EM ENGENHARIA DE INSTALAÇÕES PREDIAIS**

RNP: 2114037517

Registro: 2114037517RN

Empresa contratada: **T.S. ENGENHARIA E SERVIÇOS LTDA.**

Registro: 2000031241-RN

2. Dados do Contrato

Contratante: **CAMARA MUNICIPAL DE SERRA NEGRA DO NORTE - RN**

CPF/CNPJ: 10.872.562/0001-89

RUA OTAVIANO AUGUSTO DE ARAÚJO

Nº: 63

Complemento:

Bairro: **CENTRO**

Cidade: **SERRA NEGRA DO NORTE**

UF: **RN**

CEP: 59318000

Contrato: **Não especificado**

Celebrado em:

Valor: **R\$ 4.700,00**

Tipo de contratante: **Pessoa Jurídica de Direito Público**

Ação Institucional: **NÃO SE APLICA**

3. Dados da Obra/Serviço

RUA OTAVIANO AUGUSTO DE ARAÚJO

Nº: 63

Complemento:

Bairro: **CENTRO**

Cidade: **SERRA NEGRA DO NORTE**

UF: **RN**

CEP: 59318000

Data de Início: **13/09/2021**

Previsão de término: **13/11/2021**

Coordenadas Geográficas: **0, 0**

Finalidade:

Código: **Não Especificado**

Proprietário: **CAMARA MUNICIPAL DE SERRA NEGRA DO NORTE - RN**

CPF/CNPJ: 10.872.562/0001-89

4. Atividade Técnica

15 - Elaboração	Quantidade	Unidade
35 - Elaboração de orçamento > CONSTRUÇÃO CIVIL > EDIFICAÇÕES > DE REFORMA DE EDIFICAÇÃO > #1.1.2.1 - DE ALVENARIA	1,00	un
35 - Elaboração de orçamento > CONSTRUÇÃO CIVIL > INSTALAÇÕES HIDROSSANITÁRIAS > #1.4.1 - DE SISTEMA DE ÁGUA POTÁVEL	1,00	un
35 - Elaboração de orçamento > CONSTRUÇÃO CIVIL > INSTALAÇÕES HIDROSSANITÁRIAS > #1.4.3 - DE INSTALAÇÃO DE SISTEMA DE ESGOTO SANITÁRIO	1,00	un
35 - Elaboração de orçamento > ESTRUTURAS > ESTRUTURAS DE CONCRETO E ARGAMASSA ARMADA > #2.1.1 - DE ESTRUTURA DE CONCRETO ARMADO	1,00	un
35 - Elaboração de orçamento > ELETROTÉCNICA > INSTALAÇÕES ELÉTRICAS > DE INSTALAÇÕES ELÉTRICAS EM BAIXA TENSÃO > #11.10.1.1 - PARA FINS RESIDENCIAIS	1,00	un

Após a conclusão das atividades técnicas o profissional deve proceder a baixa desta ART

5. Observações

ART DE ORÇAMENTO DA REFORMA DO PRÉDIO DA CÂMARA MUNICIPAL DE SERRA NEGRA DO NORTE - RN

6. Declarações

- Cláusula Compromissória: Qualquer conflito ou litígio originado do presente contrato, bem como sua interpretação ou execução, será resolvido por arbitragem, de acordo com a Lei nº. 9.307, de 23 de setembro de 1996, por meio do Centro de Mediação e Arbitragem - CMA vinculado ao Crea-RN, nos termos do respectivo regulamento de arbitragem que, expressamente, as partes declaram concordar
- Declaro que estou cumprindo as regras de acessibilidade previstas nas normas técnicas da ABNT, na legislação específica e no decreto n. 5296/2004.

7. Entidade de Classe

SEM INDICAÇÃO DE ENTIDADE DE CLASSE

8. Assinaturas

Declaro serem verdadeiras as informações acima

THALLIS THAUAN AZEVEDO DE SOUSA - CPF: 087.549.874-40

Local

data

CAMARA MUNICIPAL DE SERRA NEGRA DO NORTE - RN - CNPJ:
10.872.562/0001-89

9. Informações

* A ART é válida somente quando quitada, mediante apresentação do comprovante do pagamento ou conferência no site do Crea.

A autenticidade desta ART pode ser verificada em: <http://crea-rn.sitac.com.br/publico/>, com a chave: w4VwA
Impresso em: 05/10/2021 às 16:48:02 por: , ip: 177.37.143.4





Anotação de Responsabilidade Técnica - ART
Lei nº 6.496, de 7 de dezembro de 1977

CREA-RN

ART Obra/Serviço
Nº RN20210447386

Conselho Regional de Engenharia e Agronomia do Rio Grande do Norte

INICIAL

10. Valor

Valor da ART: R\$ 88,78

Registrada em: 05/10/2021

Valor pago: R\$ 88,78

Nosso Número: 8203600053

A autenticidade desta ART pode ser verificada em: <http://crea-rn.sitac.com.br/publico/>, com a chave: w4VwA
Impresso em: 05/10/2021 às 16:48:02 por: , ip: 177.37.143.4

www.crea-rn.org.br
Tel: (84) 4006-7200

crearn@crea-rn.org.br
Fax: (84) 4006-7201

 **CREA-RN**
Conselho Regional de Engenharia
e Agronomia do Rio Grande do
Norte





CÂMARA MUNICIPAL DE VEREADORES DE SERRA NEGRA DO NORTE/RN

CRONOGRAMA FÍSICO-FINANCEIRO

OBRA:		DATA:	21/09/2021	
REFORMA DO PRÉDIO DA CÂMARA MUNICIPAL DE VEREADORES DE SERRA NEGRA DO NORTE/RN		BDI	23,54%	0,2354
ENDEREÇO:				
RUA OTAVIANO AUGUSTO DE ARAÚJO, 63, CENTRO, SERRA NEGRA DO NORTE/RN				
PROPRIETÁRIO:				
CÂMARA MUNICIPAL DE VEREADORES DE SERRA NEGRA DO NORTE/RN				
CNPJ:	10.872.562/0001-89			

ÍTEM	DESCRIÇÃO DO ÍTEM	VALOR	%	PARCELAS		
				30 DIAS	%	TOTAL
1.0	SERVIÇOS PRELIMINARES	R\$ 2.690,18	8,96%	R\$ 2.690,18	100,00%	R\$ 2.690,18
2.0	DEMOLIÇÃO E RETIRADA	R\$ 1.192,09	3,97%	R\$ 1.192,09	100,00%	R\$ 1.192,09
3.0	REVESTIMENTOS	R\$ 5.172,01	17,23%	R\$ 5.172,01	100,00%	R\$ 5.172,01
4.0	PINTURA	R\$ 12.747,89	42,47%	R\$ 12.747,89	100,00%	R\$ 12.747,89
5.0	ESQUADRIAS	R\$ 442,94	1,48%	R\$ 442,94	100,00%	R\$ 442,94
6.0	INSTALAÇÕES ELÉTRICAS	R\$ 5.749,85	19,16%	R\$ 5.749,85	100,00%	R\$ 5.749,85
7.0	INSTALAÇÕES HIDRÁULICAS	R\$ 155,76	0,52%	R\$ 155,76	100,00%	R\$ 155,76
8.0	COBERTURA	R\$ 1.802,21	6,00%	R\$ 1.802,21	100,00%	R\$ 1.802,21
9.0	DIVERSOS	R\$ 61,95	0,21%	R\$ 61,95	100,00%	R\$ 61,95
TOTAL:		R\$ 30.014,88	100,00%	R\$ 30.014,88	100,00%	R\$ 30.014,88
					100,00%	

THALLIS THAUAN AZEVEDO DE SOUSA
ENGENHEIRO CIVIL
CREA RN 211403751-7



CÂMARA MUNICIPAL DE VEREADORES DE SERRA NEGRA DO NORTE/RN

ORÇAMENTO

OBRA:		DATA: 21/09/2021	
REFORMA DO PRÉDIO DA CÂMARA MUNICIPAL DE VEREADORES DE SERRA NEGRA DO NORTE/RN		BDI	23,54% 0,2354
ENDEREÇO:			
RUA OTAVIANO AUGUSTO DE ARAÚJO, 63, CENTRO, SERRA NEGRA DO NORTE/RN			
PROPRIETÁRIO:			
CÂMARA MUNICIPAL DE VEREADORES DE SERRA NEGRA DO NORTE/RN			
CNPJ: 10.872.562/0001-89			

ITEM	CODIGO SINAPI/RN 07/2021 e CAERN 05/2021 (SEM DESONERAÇÃO)		DISCRIMINAÇÃO DOS SERVIÇOS DO ORÇAMENTO	QUANT	UNID	PREÇO UNIT. SEM BDI	PREÇO UNIT. COM BDI	PREÇO TOTAL
1.0	TABELA	CODIGO	SERVIÇOS PRELIMINARES					R\$ 2.690,18
1.1	CAERN 05/2021	2010054	PLACA DE OBRA EM CHAPA DE ACO GALVANIZADO. INC_05/2020	6,40	M²	340,25	R\$ 420,34	R\$ 2.690,18
2.0	TABELA	CODIGO	DEMOLIÇÃO E RETIRADA					R\$ 1.192,09
2.1	SINAPI/RN 07/2021	97631	DEMOLIÇÃO DE ARGAMASSAS, DE FORMA MANUAL, SEM REAPROVEITAMENTO. AF_12/2017	140,07	M²	2,31	R\$ 2,85	R\$ 399,20
2.2	SINAPI/RN 07/2021	100328	RETIRADA E RECOLOCAÇÃO DE TELHA CERÂMICA DE ENCAIXE, COM ATÉ DUAS ÁGUAS, INCLUSO IÇAMENTO. AF_07/2019	60,69	M²	9,70	R\$ 11,98	R\$ 727,07
2.3	SINAPI/RN 07/2021	97633	DEMOLIÇÃO DE REVESTIMENTO CERÂMICO, DE FORMA MANUAL, SEM REAPROVEITAMENTO. AF_12/2017	1,90	M²	16,94	R\$ 20,93	R\$ 39,77
2.4	SINAPI/RN 07/2021	102191	REMOÇÃO DE VIDRO LISO COMUM DE ESQUADRIA COM BAGUETE DE ALUMÍNIO OU PVC. AF_01/2021	1,38	M²	15,28	R\$ 18,88	R\$ 26,05

3.0	TABELA	CODIGO	REVESTIMENTOS					R\$ 5.172,01
3.1	SINAPI/RN 07/2021	87878	CHAPISCO APLICADO EM ALVENARIAS E ESTRUTURAS DE CONCRETO INTERNAS, COM COLHER DE PEDREIRO. ARGAMASSA TRAÇO 1:3 COM PREPARO MANUAL. AF_06/2014	140,07	M²	R\$ 3,41	R\$ 4,21	R\$ 589,69
3.2	SINAPI/RN 07/2021	87529	MASSA ÚNICA, PARA RECEBIMENTO DE PINTURA, EM ARGAMASSA TRAÇO 1:2:8, PREPARO MECÂNICO COM BETONEIRA 400L, APLICADA MANUALMENTE EM FACES INTERNAS DE PAREDES, ESPESSURA DE 20MM, COM EXECUÇÃO DE TALISCAS. AF_06/2014	140,07	M²	R\$ 25,41	R\$ 31,39	R\$ 4.396,80
3.4	SINAPI/RN 07/2021	87267	REVESTIMENTO CERÂMICO PARA PAREDES INTERNAS COM PLACAS TIPO ESMALTADA EXTRA DE DIMENSÕES 20X20 CM APLICADAS EM AMBIENTES DE ÁREA MAIOR QUE 5M² A MEIA ALTURA DAS PAREDES. AF_06/2014	1,90	M²	R\$ 57,08	R\$ 70,52	R\$ 133,99
3.5	SINAPI/RN 07/2021	95240	LASTRO DE CONCRETO MAGRO, APLICADO EM PISOS, LAJES SOBRE SOLO OU RADIER, ESPESSURA DE 3 CM. AF_07/2016	2,97	M²	R\$ 14,04	R\$ 17,35	R\$ 51,53
4.0	TABELA	CODIGO	PINTURA					R\$ 12.747,89
4.1	SINAPI/RN 07/2021	88488	APLICAÇÃO MANUAL DE PINTURA COM TINTA LÁTEX ACRÍLICA EM TETO, DUAS DEMÃOS. AF_06/2014	131,81	M²	R\$ 12,87	R\$ 15,90	R\$ 2.095,78
4.2	SINAPI/RN 07/2021	88489	APLICAÇÃO MANUAL DE PINTURA COM TINTA LÁTEX ACRÍLICA EM PAREDES, DUAS DEMÃOS. AF_06/2014	580,54	M²	R\$ 11,38	R\$ 14,06	R\$ 8.162,39
4.3	SINAPI/RN 07/2021	102208	PINTURA TINTA DE ACABAMENTO (PIGMENTADA) ESMALTE SINTÉTICO FOSCO EM MADEIRA, 1 DEMÃO. AF_01/2021	3,72	M²	R\$ 5,67	R\$ 7,00	R\$ 26,04
4.4	SINAPI/RN 07/2021	100745	PINTURA COM TINTA ALQUÍDICA DE ACABAMENTO (ESMALTE SINTÉTICO BRILHANTE) PULVERIZADA SOBRE SUPERFÍCIES METÁLICAS (EXCETO PERFIL) EXECUTADO EM OBRA (POR DEMÃO). AF_01/2020	26,88	M²	R\$ 17,06	R\$ 21,08	R\$ 566,63
4.5	SINAPI/RN 07/2021	95305	TEXTURA ACRÍLICA, APLICAÇÃO MANUAL EM PAREDE, UMA DEMÃO. AF_09/2016	36,90	M²	R\$ 11,81	R\$ 14,59	R\$ 538,37
4.6	SINAPI/RN 07/2021	88495	APLICAÇÃO E LIXAMENTO DE MASSA LÁTEX EM PAREDES, UMA DEMÃO. AF_06/2014	140,07	M²	R\$ 7,85	R\$ 9,70	R\$ 1.358,68
5.0	TABELA	CODIGO	ESQUADRIAS					R\$ 442,94
5.1	SINAPI/RN 07/2021	102161	INSTALAÇÃO DE VIDRO LISO INCOLOR, E = 3 MM, EM ESQUADRIA DE ALUMÍNIO OU PVC, FIXADO COM BAGUETE. AF_01/2021 P	1,38	M²	R\$ 259,81	R\$ 320,97	R\$ 442,94

6.0	TABELA	CODIGO	INSTALAÇÕES ELÉTRICAS					R\$ 5.749,85
6.1	SINAPI/RN 07/2021	93141	PONTO DE TOMADA RESIDENCIAL INCLUINDO TOMADA 10A/250V, CAIXA ELÉTRICA, ELETRODUTO, CABO, RASGO, QUEBRA E CHUMBAMENTO. AF 01/2016	5,00	UNID	R\$ 155,30	R\$ 191,86	R\$ 959,30
6.3	COMPOSIÇÃO	PESQUISA DE MERCADO	LUMINÁRIA SOBREBOR TUBULAR LED 2 LÂMPADAS 120 CM, INCL. 2 LÂMPADAS LEDS 18 W	20,00	UNID	R\$ 167,28	R\$ 206,66	R\$ 4.133,20
6.4	SINAPI/RN 07/2021	101666	REFLETOR RETANGULAR FECHADO, COM LÂMPADA VAPOR METÁLICO 400 W - FORNECIMENTO E INSTALAÇÃO. AF_08/2020	2,00	UNID	R\$ 230,82	R\$ 285,16	R\$ 570,32
6.5	SINAPI/RN 07/2021	101938	CAIXA DE PROTEÇÃO PARA MEDIDOR MONOFÁSICO DE EMBUTIR - FORNECIMENTO E INSTALAÇÃO. AF_10/2020	1,00	UNID	R\$ 70,45	R\$ 87,03	R\$ 87,03
7.0	TABELA	CODIGO	INSTALAÇÕES HIDRÁULICAS					R\$ 155,76
7.1	CAERN 05/2021	2220053	CAIXA EM POLIPROPILENO COM TAMPA EM POLICARBONATO, COM HIDRÔMETRO FORNECIDO PELA CAERN, INCLUSIVE EXECUÇÃO DE SERVIÇOS NO MURO, PAREDES, OU FACHADAS EM ALVENARIA DE TIJOLO/PEDRA, EM RAMAL COM CALÇADA, EM RUAS SEM PAVIMENTO	1,00	UNID	R\$ 126,08	R\$ 155,76	R\$ 155,76
8.0	TABELA	CODIGO	COBERTURA					R\$ 1.802,21
8.1	SINAPI/RN 07/2021	98546	IMPERMEABILIZAÇÃO DE SUPERFÍCIE COM MANTA ASFÁLTICA, UMA CAMADA, INCLUSIVE APLICAÇÃO DE PRIMER ASFÁLTICO, E=3MM.	16,46	UNID	88,63	R\$ 109,49	R\$ 1.802,21
9.0	TABELA	CODIGO	DIVERSOS					R\$ 61,95
9.1	SINAPI/RN 07/2021	99802	LIMPEZA DE PISO CERÂMICO OU PORCELANATO COM VASSOURA A SECO. AF_04/2019	131,81	M²	0,38	R\$ 0,47	R\$ 61,95
VALOR TOTAL DO ORÇAMENTO							R\$	30.014,88

 THALLIS THAUAN AZEVEDO DE SOUSA
 ENGENHEIRO CIVIL
 CREA RN 211403751-7

**CÂMARA MUNICIPAL DE VEREADORES DE SERRA NEGRA DO NORTE/RN****MEMÓRIA DE CÁLCULO**

OBRA:		DATA:	21/09/2021	
REFORMA DO PRÉDIO DA CÂMARA MUNICIPAL DE VEREADORES DE SERRA NEGRA DO NORTE/RN		BDI	23,54%	0,2354
ENDEREÇO:				
RUA OTAVIANO AUGUSTO DE ARAÚJO, 63, CENTRO, SERRA NEGRA DO NORTE/RN				
PROPRIETÁRIO:				
CÂMARA MUNICIPAL DE VEREADORES DE SERRA NEGRA DO NORTE/RN				
CNPJ:		10.872.562/0001-89		

APLICAÇÃO MANUAL DE PINTURA COM TINTA LÁTEX ACRÍLICA EM PAREDES, DUAS DEMÃOS. AF_06/2014

EXTERNO						
LOCAL	QUANTIDADE	LARGURA	ALTURA	DESCONTO	ÁREA	UNIDADE
FACHADA FRONTAL	1,00	12,15	5,50	21,23	45,59	M²
FACHADA FRONTAL PLATIBANDA MENOR	1,00			0,75	-0,75	M²
FACHADA FRONTAL JARDIM	1,00	2,15	5,50		11,83	M²
FACHADA FRONTAL MARQUISE	1,00				24,89	M²
FACHADA LATERAL ESQUERDA	1,00	13,20	5,50	5,80	66,80	M²
FACHADA LATERAL ESQ. MARQUISE	1,00				8,00	M²
FACHADA LATERAL DIREITA	1,00	13,70	5,50	9,50	65,85	M²
FACHADA LATERAL DIREITA MARQUISE	1,00				22,09	M²
TOTAL					244,3	M²

INTERNA						
LOCAL	QUANTIDADE	PERÍMETRO	ALTURA	DESCONTO	ÁREA	UNIDADE
PLENÁRIO	1,00	33,74	3,50	19,37	98,72	M²
LAVABO	1,00	6,48	1,60	2,52	7,85	M²
COPA	1,00	9,05	1,60	0,72	13,78	M²
HALL	1,00	2,62	3,50	2,52	6,65	M²
BANHEIRO 01	1,00	5,66	1,60	4,53	4,53	M²
BANHEIRO 02	1,00	5,66	1,60	3,60	5,46	M²
ASSEMBLEIA ADMINISTRATIVA	1,00	14,53	3,50	2,73	48,13	M²
PERGOLADO	1,00	4,35	3,50	5,53	9,70	M²
SECRETARIA	1,00	18,34	3,50	14,98	49,22	M²
APOIO 01	1,00	14,44	3,50	2,58	47,96	M²
APOIO 02	1,00	13,64	3,50	3,48	44,26	M²
TOTAL					336,24	M²

TOTAL GERAL INTERNO E EXTERNO	580,54	M²
--	---------------	-----------

APLICAÇÃO MANUAL DE PINTURA COM TINTA LÁTEX ACRÍLICA EM TETO, DUAS DEMÃOS. AF_06/2014

LOCAL	QUANTIDADE	LARGURA	COMPRIMENTO	DESCONTO	ÁREA	UNIDADE
PLENÁRIO					64,52	M²
LAVABO					2,59	M²
COPA					5,27	M²
HALL					1,79	M²
BANHEIRO 01					1,98	M²
BANHEIRO 02					1,98	M²
ASSEMBLEIA ADMINISTRATIVA					14,53	M²
PERGOLADO					0,00	M²
SECRETARIA					17,35	M²
APOIO 01					10,75	M²
APOIO 02					11,05	M²
TOTAL					131,81	M²

PINTURA COM TINTA ALQUÍDICA DE ACABAMENTO (ESMALTE SINTÉTICO BRILHANTE) PULVERIZADA SOBRE SUPERFÍCIES METÁLICAS (EXCETO PERFIL) EXECUTADO EM OBRA (POR DEMÃO). AF_01/2020

LOCAL	QUANTIDADE	LARGURA	ALTURA	DESCONTO	ÁREA	UNIDADE
LAVABO - PORTA	2,00	0,90	2,10		3,78	M²
COPA - PORTA	2,00	1,20	2,10		5,04	M²
SECRETARIA - PORTA	2,00	1,50	2,10		6,30	M²
BANHEIRO 01 - PORTA	2,00	0,60	2,10		2,52	M²
BANHEIRO 02 - PORTA	2,00	0,60	2,10		2,52	M²
APOIO 01 - PORTA	2,00	0,80	2,10		3,36	M²
APOIO 02 - PORTA	2,00	0,80	2,10		3,36	M²
TOTAL					26,88	M²

PINTURA TINTA DE ACABAMENTO (PIGMENTADA) ESMALTE SINTÉTICO FOSCO EM MADEIRA, 1 DEMÃO. AF_01/2021

LOCAL	QUANTIDADE	LARGURA	ALTURA/COMPRIMENTO	DESCONTO	ÁREA	UNIDADE
MASTROS	2,00	0,20	4,00		1,60	M²
MASTROS CENTRAL	1,00	0,20	4,50		0,90	M²
CORRIMÃO RAMPA EXTERNA	1,00	0,20	6,10		1,22	M²

				TOTAL	3,72	M²
--	--	--	--	-------	------	----

DEMOLIÇÃO DE ARGAMASSAS, DE FORMA MANUAL, SEM REAPROVEITAMENTO. AF 12/2017						
LOCAL	QUANTIDADE	LARGURA	COMPRIMENTO	DESCONTO	AREA	UNIDADE
FACHADA ESQUERDA - TEXTURA	1,00	1,00	13,20		13,20	M²
FACHADA ESQUERDA - TEXTURA	1,00	1,50	5,90		8,85	M²
FACHADA ESQUERDA - TEXTURA	1,00	0,50	0,50		0,25	M²
FACHADA FRONTAL - TEXTURA	1,00	0,60	1,50		0,90	M²
FACHADA DIREITA - TEXTURA	1,00	1,00	5,70		5,70	M²
FACHADA DIREITA - TEXTURA	1,00	8,00	1,00		8,00	M²
PLENARIO	3,00	2,26	7,50		50,85	M²
PLENARIO	1,00	1,00	3,00		3,00	M²
COZINHA	1,00	0,50	0,50		0,25	M²
ASSEMBLEIA ADMINISTRATIVA	1,00	1,00	3,93		3,93	M²
ASSEMBLEIA ADMINISTRATIVA	1,00	0,70	2,00		1,40	M²
ASSEMBLEIA ADMINISTRATIVA	1,00	0,80	2,50		2,00	M²
ASSEMBLEIA ADMINISTRATIVA	1,00	3,66	0,80		2,93	M²
SECRETARIA	1,00	1,85	1,50		2,78	M²
SECRETARIA	1,00	1,00	1,30		1,30	M²
SECRETARIA	1,00	1,50	0,80		1,20	M²
APOIO 01	1,00	1,20	1,50		1,80	M²
APOIO 01	1,00	1,50	0,80		1,20	M²
APOIO 01	1,00	3,50	0,50		1,75	M²
APOIO 01	1,00	2,50	1,50		3,75	M²
APOIO 02	1,00	3,00	1,50		4,50	M²
APOIO 02	1,00	1,50	1,00		1,50	M²
BANHEIRO 01	1,00	1,54	0,80		1,23	M²
TETO - PLENARIO	1,00	2,00	2,00		4,00	M²
TETO - PLENARIO	1,00	2,00	1,00		2,00	M²
TETO - APOIO 01	1,00	1,50	0,50		0,75	M²
TETO - APOIO 02	1,00	4,17	2,65		11,05	M²
				TOTAL	140,07	M²

CHAPISCO APLICADO EM ALVENARIAS E ESTRUTURAS DE CONCRETO INTERNAS, COM COLHER DE PEDREIRO. ARGAMASSA TRAÇO 1:3 COM PREPARO MANUAL. AF 06/2014						
LOCAL	QUANTIDADE	LARGURA	COMPRIMENTO	DESCONTO	AREA	UNIDADE
FACHADA ESQUERDA - TEXTURA	1,00	1,00	13,20		13,20	M²
FACHADA ESQUERDA - TEXTURA	1,00	1,50	5,90		8,85	M²
FACHADA ESQUERDA - TEXTURA	1,00	0,50	0,50		0,25	M²
FACHADA FRONTAL - TEXTURA	1,00	0,60	1,50		0,90	M²
FACHADA DIREITA - TEXTURA	1,00	1,00	5,70		5,70	M²
FACHADA DIREITA - TEXTURA	1,00	8,00	1,00		8,00	M²
PLENÁRIO	3,00	2,26	7,50		50,85	M²
PLENÁRIO	1,00	1,00	3,00		3,00	M²
COZINHA	1,00	0,50	0,50		0,25	M²
ASSEMBLEIA ADMINISTRATIVA	1,00	1,00	3,93		3,93	M²
ASSEMBLEIA ADMINISTRATIVA	1,00	0,70	2,00		1,40	M²
ASSEMBLEIA ADMINISTRATIVA	1,00	0,80	2,50		2,00	M²
ASSEMBLEIA ADMINISTRATIVA	1,00	3,66	0,80		2,93	M²
SECRETARIA	1,00	1,85	1,50		2,78	M²
SECRETARIA	1,00	1,00	1,30		1,30	M²
SECRETARIA	1,00	1,50	0,80		1,20	M²
APOIO 01	1,00	1,20	1,50		1,80	M²
APOIO 01	1,00	1,50	0,80		1,20	M²
APOIO 01	1,00	3,50	0,50		1,75	M²
APOIO 01	1,00	2,50	1,50		3,75	M²
APOIO 02	1,00	3,00	1,50		4,50	M²
APOIO 02	1,00	1,50	1,00		1,50	M²
BANHEIRO 01	1,00	1,54	0,80		1,23	M²
TETO - PLENARIO	1,00	2,00	2,00		4,00	M²
TETO - PLENARIO	1,00	2,00	1,00		2,00	M²
TETO - APOIO 01	1,00	1,50	0,50		0,75	M²
TETO - APOIO 02	1,00	4,17	2,65		11,05	M²
				TOTAL	140,07	M²

MASSA ÚNICA, PARA RECEBIMENTO DE PINTURA, EM ARGAMASSA TRAÇO 1:2:8, PREPARO MECÂNICO COM BETONEIRA 400L, APLICADA MANUALMENTE EM FACES INTERNAS DE PAREDES, ESPESSURA DE 20MM, COM EXECUÇÃO DE TALISCAS. AF 06/2014						
LOCAL	QUANTIDADE	LARGURA	COMPRIMENTO	DESCONTO	AREA	UNIDADE
FACHADA ESQUERDA - TEXTURA	1,00	1,00	13,20		13,20	M²
FACHADA ESQUERDA - TEXTURA	1,00	1,50	5,90		8,85	M²
FACHADA ESQUERDA - TEXTURA	1,00	0,50	0,50		0,25	M²
FACHADA FRONTAL - TEXTURA	1,00	0,60	1,50		0,90	M²
FACHADA DIREITA - TEXTURA	1,00	1,00	5,70		5,70	M²
FACHADA DIREITA - TEXTURA	1,00	8,00	1,00		8,00	M²
PLENÁRIO	3,00	2,26	7,50		50,85	M²
PLENÁRIO	1,00	1,00	3,00		3,00	M²
COZINHA	1,00	0,50	0,50		0,25	M²
ASSEMBLEIA ADMINISTRATIVA	1,00	1,00	3,93		3,93	M²
ASSEMBLEIA ADMINISTRATIVA	1,00	0,70	2,00		1,40	M²
ASSEMBLEIA ADMINISTRATIVA	1,00	0,80	2,50		2,00	M²
ASSEMBLEIA ADMINISTRATIVA	1,00	3,66	0,80		2,93	M²
SECRETARIA	1,00	1,85	1,50		2,78	M²
SECRETARIA	1,00	1,00	1,30		1,30	M²
SECRETARIA	1,00	1,50	0,80		1,20	M²
APOIO 01	1,00	1,20	1,50		1,80	M²
APOIO 01	1,00	1,50	0,80		1,20	M²
APOIO 01	1,00	3,50	0,50		1,75	M²
APOIO 01	1,00	2,50	1,50		3,75	M²
APOIO 02	1,00	3,00	1,50		4,50	M²
APOIO 02	1,00	1,50	1,00		1,50	M²
BANHEIRO 01	1,00	1,54	0,80		1,23	M²
TETO - PLENARIO	1,00	2,00	2,00		4,00	M²
TETO - PLENARIO	1,00	2,00	1,00		2,00	M²
TETO - APOIO 01	1,00	1,50	0,50		0,75	M²
TETO - APOIO 02	1,00	4,17	2,65		11,05	M²
				TOTAL	140,07	M²

TEXTURA ACRÍLICA, APLICAÇÃO MANUAL EM PAREDE, UMA DEMÃO. AF 09/2016						
LOCAL	QUANTIDADE	LARGURA	COMPRIMENTO	DESCONTO	AREA	UNIDADE
FACHADA ESQUERDA - TEXTURA	1,00	1,00	13,20		13,20	M²
FACHADA ESQUERDA - TEXTURA	1,00	1,50	5,90		8,85	M²
FACHADA ESQUERDA - TEXTURA	1,00	0,50	0,50		0,25	M²
FACHADA FRONTAL - TEXTURA	1,00	0,60	1,50		0,90	M²
FACHADA DIREITA - TEXTURA	1,00	1,00	5,70		5,70	M²
FACHADA DIREITA - TEXTURA	1,00	8,00	1,00		8,00	M²
				TOTAL	36,90	M²

REVESTIMENTO CERÂMICO PARA PAREDES INTERNAS COM PLACAS TIPO ESMALTADA EXTRA DE DIMENSÕES 20X20 CM APLICADAS EM AMBIENTES DE ÁREA MAIOR QUE 5M² A MEIA ALTURA DAS PAREDES. AF 06/2014						
LOCAL	QUANTIDADE	LARGURA	COMPRIMENTO	DESCONTO	AREA	UNIDADE
BANHEIRO 01	1,00	1,90	0,50		0,95	M²
BANHEIRO 02	1,00	1,90	0,50		0,95	M²
				TOTAL	1,90	M²

DEMOLIÇÃO DE REVESTIMENTO CERÂMICO, DE FORMA MANUAL, SEM REAPROVEITAMENTO. AF 12/2017

LOCAL	QUANTIDADE	LARGURA	COMPRIMENTO	DESCONTO	AREA	UNIDADE
BANHEIRO 01	1,00	1,90	0,50		0,95	M²
BANHEIRO 02	1,00	1,90	0,50		0,95	M²
				TOTAL	1,90	M²

LASTRO DE CONCRETO MAGRO, APLICADO EM PISOS, LAJES SOBRE SOLO OU RADIERS, ESPESSURA DE 3 CM. AF 07/2016

LOCAL	QUANTIDADE	LARGURA	COMPRIMENTO	DESCONTO	AREA	UNIDADE
JARDIM 01	1,00	0,70	2,38		1,67	M²
BANHEIRO 02	1,00	0,70	1,86		1,30	M²
				TOTAL	2,97	M²

REMOÇÃO DE VIDRO LISO COMUM DE ESQUADRIA COM BAGUETE DE ALUMÍNIO OU PVC. AF 01/2021

LOCAL	QUANTIDADE	LARGURA	COMPRIMENTO	DESCONTO	AREA	UNIDADE
PLENÁRIO	1,00	0,60	0,60		0,36	M²
SECRETARIA - PERGOLADO	1,00	1,70	0,60		1,02	M²
				TOTAL	1,38	M²

INSTALAÇÃO DE VIDRO LISO INCOLOR, E = 3 MM, EM ESQUADRIA DE ALUMÍNIO OU PVC, FIXADO COM BAGUETE. AF 01/2021 P

LOCAL	QUANTIDADE	LARGURA	COMPRIMENTO	DESCONTO	AREA	UNIDADE
PLENÁRIO	1,00	0,60	0,60		0,36	M²
SECRETARIA - PERGOLADO	1,00	1,70	0,60		1,02	M²
				TOTAL	1,38	M²

TEXTURA ACRILICA, APLICAÇÃO MANUAL EM PAREDE, UMA DEMÃO. AF 09/2016

LOCAL	QUANTIDADE	LARGURA	COMPRIMENTO	DESCONTO	AREA	UNIDADE
FACHADA ESQUERDA - TEXTURA	1,00	1,00	13,20		13,20	M²
FACHADA ESQUERDA - TEXTURA	1,00	1,50	5,90		8,85	M²
FACHADA ESQUERDA - TEXTURA	1,00	0,50	0,50		0,25	M²
FACHADA FRONTAL - TEXTURA	1,00	0,60	1,50		0,90	M²
FACHADA DIREITA - TEXTURA	1,00	1,00	5,70		5,70	M²
FACHADA DIREITA - TEXTURA	1,00	8,00	1,00		8,00	M²
				TOTAL	36,90	M²

LUMINÁRIA SOBREBOR TUBULAR LED 2 LÂMPADAS 120 CM, INCL. 2 LAMPADAS LEDS 18 W

LOCAL	QUANTIDADE	LARGURA	ALTURA	DESCONTO	QUANTIDADE	UNIDADE
PLENÁRIO	9,00				9,00	UNIDADE
LAVABO	1,00				1,00	UNIDADE
COPA	1,00				1,00	UNIDADE
HALL	0,00				0,00	UNIDADE
BANHEIRO 01	1,00				1,00	UNIDADE
BANHEIRO 02	1,00				1,00	UNIDADE
ASSEMBLEIA ADMINISTRATIVA	2,00				2,00	UNIDADE
PERGOLADO	0,00				0,00	UNIDADE
SECRETARIA	3,00				3,00	UNIDADE
APOIO 01	1,00				1,00	UNIDADE
APOIO 02	1,00				1,00	UNIDADE
				TOTAL	20,00	UNIDADE

REFLETOR RETANGULAR FECHADO, COM LÂMPADA VAPOR METÁLICO 400 W - FORNECIMENTO E INSTALAÇÃO. AF 08/2020

LOCAL	QUANTIDADE	LARGURA	ALTURA	DESCONTO	QUANTIDADE	UNIDADE
JARDINS	2,00				2,00	UNIDADE
				TOTAL	2,00	UNIDADE

RETIRADA E RECOLOCAÇÃO DE TELHA CERÂMICA DE ENCAIXE, COM ATÉ DUAS ÁGUAS, INCLUSIVE IÇAMENTO. AF 07/2019

LOCAL	QUANTIDADE	AREA	COMPRIMENTO	DESCONTO	AREA	UNIDADE
COBERTURA	0,5	121,37			60,69	M²
				TOTAL	60,69	M²

IMPERMEABILIZAÇÃO DE SUPERFÍCIE COM MANTA ASFÁLTICA, UMA CAMADA, INCLUSIVE APLICAÇÃO DE PRIMER ASFÁLTICO, E=3MM. AF 08/2018

LOCAL	QUANTIDADE	LARGURA	COMPRIMENTO	DESCONTO	AREA	UNIDADE
COBERTURA		1,00	16,46		16,46	M²
				TOTAL	16,46	M²

PONTO DE TOMADA RESIDENCIAL INCLUINDO TOMADA 10A/250V, CAIXA ELÉTRICA, ELETRODUTO, CABO, RASGO, QUEBRA E CHUMBAMENTO. AF. 01/2016

LOCAL	QUANTIDADE	LARGURA	COMPRIMENTO	DESCONTO	QUANTIDADE	UNIDADE
SECRETARIA	3,00				3,00	
JARDINS	2,00				2,00	
				TOTAL	5,00	UNIDADE

CAIXA DE PROTEÇÃO PARA MEDIDOR MONOFÁSICO DE EMBUTIR - FORNECIMENTO E INSTALAÇÃO. AF. 10/2020

LOCAL	QUANTIDADE	LARGURA	COMPRIMENTO	DESCONTO	QUANTIDADE	UNIDADE
FACHADA LATERAL ESQUERDA	1,00				1,00	
				TOTAL	1,00	UNIDADE

CAIXA EM POLIPROPILENO COM TAMPA EM POLICARBONATO, COM HIDRÔMETRO FORNECIDO PELA CAERN, INCLUSIVE EXECUÇÃO DE SERVIÇOS NO MURO, PAREDES, OU FACHADAS EM ALVENARIA DE TIJOLO/PEDRA, EM RAMAL COM CALÇADA, EM RUAS SEM PAVIMENTO

LOCAL	QUANTIDADE	LARGURA	COMPRIMENTO	DESCONTO	QUANTIDADE	UNIDADE
FACHADA LATERAL DIREITA	1,00				1,00	
				TOTAL	1,00	UNIDADE

APLICAÇÃO E LIXAMENTO DE MASSA LÁTEX EM PAREDES, UMA DEMÃO. AF. 06/2014

LOCAL	QUANTIDADE	LARGURA	COMPRIMENTO	DESCONTO	AREA	UNIDADE
FACHADA ESQUERDA - TEXTURA	1,00	1,00	13,20		13,20	M²
FACHADA ESQUERDA - TEXTURA	1,00	1,50	5,90		8,85	M²
FACHADA ESQUERDA - TEXTURA	1,00	0,50	0,50		0,25	M²
FACHADA FRONTAL - TEXTURA	1,00	0,60	1,50		0,90	M²
FACHADA DIREITA - TEXTURA	1,00	1,00	5,70		5,70	M²
FACHADA DIREITA - TEXTURA	1,00	8,00	1,00		8,00	M²
PLENARIO	3,00	2,26	7,50		50,85	M²
PLENARIO	1,00	1,00	3,00		3,00	M²
COZINHA	1,00	0,50	0,50		0,25	M²
ASSEMBLEIA ADMINISTRATIVA	1,00	1,00	3,93		3,93	M²
ASSEMBLEIA ADMINISTRATIVA	1,00	0,70	2,00		1,40	M²
ASSEMBLEIA ADMINISTRATIVA	1,00	0,80	2,50		2,00	M²
ASSEMBLEIA ADMINISTRATIVA	1,00	3,66	0,80		2,93	M²
SECRETARIA	1,00	1,85	1,50		2,78	M²
SECRETARIA	1,00	1,00	1,30		1,30	M²
SECRETARIA	1,00	1,50	0,80		1,20	M²
APOIO 01	1,00	1,20	1,50		1,80	M²
APOIO 01	1,00	1,50	0,80		1,20	M²
APOIO 01	1,00	3,50	0,50		1,75	M²
APOIO 01	1,00	2,50	1,50		3,75	M²
APOIO 02	1,00	3,00	1,50		4,50	M²
APOIO 02	1,00	1,50	1,00		1,50	M²
BANHEIRO 01	1,00	1,54	0,80		1,23	M²
TETO - PLENARIO	1,00	2,00	2,00		4,00	M²
TETO - PLENARIO	1,00	2,00	1,00		2,00	M²
TETO - APOIO 01	1,00	1,50	0,50		0,75	M²
TETO - APOIO 02	1,00	4,17	2,65		11,05	M²
				TOTAL	140,07	M²

PLACA DE OBRA EM CHAPA DE AÇO GALVANIZADO. INC. 05/2020

LOCAL	QUANTIDADE	LARGURA	COMPRIMENTO	DESCONTO	AREA	UNIDADE
FACHADA POSTERIOR PORTA	1,00	3,20	2,00		6,40	
				TOTAL	6,40	M²

LIMPEZA DE PISO CERÂMICO OU PORCELANATO COM VASSOURA A SECO. AF. 04/2019

LOCAL	QUANTIDADE	LARGURA	COMPRIMENTO	DESCONTO	AREA	UNIDADE
TERREO E PAVIM. SUPERIOR					131,81	
				TOTAL	131,81	M²



THALLIS THAUAN AZEVEDO DE SOUSA
ENGENHEIRO CIVIL
CREA RN 211403751-7



CÂMARA MUNICIPAL DE VEREADORES DE SERRA NEGRA DO NORTE/RN

COMPOSIÇÃO

OBRA:	DATA:	21/09/2021
REFORMA DO PRÉDIO DA CÂMARA MUNICIPAL DE VEREADORES DE SERRA NEGRA DO NORTE/RN	BDI	23,54% 0,2354
ENDEREÇO:		
RUA OTAVIANO AUGUSTO DE ARAÚJO, 63, CENTRO, SERRA NEGRA DO NORTE/RN		
PROPRIETÁRIO:		
CÂMARA MUNICIPAL DE VEREADORES DE SERRA NEGRA DO NORTE/RN		
CNPJ:		10.872.562/0001-89

LUMINÁRIA SOBREBOR TUBULAR LED 2 LÂMPADAS 120 CM, INCL. 2 LAMPADAS LEDS 18 W						
CODIGO	DESCRIÇÃO	UNIDADE	COEFICIENTE	PREÇO	TOTAL	
MAO DE OBRA						
10042	AJUDANTE DE ELETRICISTA	H	0,50	18,63	R\$	9,32
12312	ELETRICISTA	H	0,50	23,17	R\$	11,59
			TOTAL DA MAO DE OBRA		R\$	20,90
MATERIAIS						
PESQUISA MERCADO	LUMINÁRIA SOBREBOR TUBULAR LED 2 LÂMPADAS 120 CM	UNID	1,00	64,08	R\$	64,08
PESQUISA MERCADO	LÂMPADA LED TUBULAR T8 18W 120 CM LUZ BRANCO FRIQ BIVOLT	UNID	2,00	41,15	R\$	82,30
			TOTAL DA MAO DE OBRA		R\$	146,38
			TOTAL GERAL		R\$	167,28

Thallis Thauan Azevedo de Sousa

Engenheiro Civil

CREA: 211403751-7



CÂMARA MUNICIPAL DE SERRA NEGRA DO NORTE/RN

CNPJ- 10.872.562/0001-89– Rua Otaviano Augusto de Araújo, 63, Serra Negra do Norte/RN

REFORMA DA CÂMARA MUNICIPAL DE SERRA NEGRA DO NORTE/RN.

MEMORIAL DESCRITIVO

SERRA NEGRA DO NORTE/RN



CÂMARA MUNICIPAL DE SERRA NEGRA DO NORTE/RN

CNPJ- 10.872.562/0001-89– Rua Otaviano Augusto de Araújo, 63, Serra Negra do Norte/RN

ÍNDICE

1. OBJETIVO.	3
3. GENERALIDADES	3
5. ESPEFICAÇÕES TÉCNICAS	4
6. APROVAÇÃO FINAL.....	6



CÂMARA MUNICIPAL DE SERRA NEGRA DO NORTE/RN

CNPJ- 10.872.562/0001-89– Rua Otaviano Augusto de Araújo, 63, Serra Negra do Norte/RN

1.0 – OBJETIVO

O presente projeto tem o objetivo a reforma da Câmara Municipal de Serra Negra do Norte/RN, proporcionando um maior conforto e bem estar para a população e os funcionários da casa.

2.0 - GENERALIDADES:

Estas especificações técnicas regulamentam o uso e a qualidade dos materiais e serviços a serem utilizados durante a execução das obras. Doravante, fica entendido que EMPREITEIRA é a empresa contratada para a execução da obra, ou seus prepostos; CÂMARA MUNICIPAL é a responsável pela contratação dos serviços; FISCALIZAÇÃO é o Engenheiro ou qualquer outra pessoa designada pela CÂMARA MUNICIPAL para fiscalizar a execução dos serviços.

A FISCALIZAÇÃO terá poderes para embargar materiais, suspender procedimentos ou serviços que não estejam de acordo com essas especificações e indicar e/ou especificar materiais que foram explicitados neste documento.

A EMPREITEIRA dará preferência à contratação da mão de obra local naqueles serviços que não exijam alta especialização. Para a construção contratada, a EMPREITEIRA fornecerá todos os materiais e mão de obra, maquinário, ferramentas, equipamentos e acessórios, água, luz, força, transporte e o que mais necessário for para a perfeita execução e completo acabamento da obra já citada.

A EMPREITEIRA manterá na obra uma cópia da presente especificação, para orientação dos serviços. Nenhuma modificação poderá ser feita no projeto sem o consentimento do autor ou da CÂMARA MUNICIPAL, mesmo que as alterações não influam no valor da obra;

É vedado à FISCALIZAÇÃO dar ordens diretas ao encarregado e aos operários. Estas deverão ser transmitidas diretamente a EMPREITEIRA ou seus prepostos.



CÂMARA MUNICIPAL DE SERRA NEGRA DO NORTE/RN

CNPJ- 10.872.562/0001-89– Rua Otaviano Augusto de Araújo, 63, Serra Negra do Norte/RN

3.0 - ESPECIFICAÇÕES TÉCNICAS:

3.1 SERVIÇOS PRELIMINARES:

Placa da Obra

A Placa Indicativa da Obra, será afixada em local visível, confeccionada em chapa de aço galvanizado, pintada com esmalte sintético e sua estrutura de sustentação será em madeira de lei tipo pontalete de 3" x 3", com dimensões de 3,20m x 2,00m. A placa terá informações referentes a obra, definidas pela Câmara Municipal, de acordo modelo.

Demolições e Retiradas

Será feito a retirada de diversos tipos de materiais, sendo esses serviços os seguintes:

- Demolição de revestimento argamassado;
- Demolição de revestimento cerâmico;
- Retiradas e recolocação de Telhas;
- Remoção de vidro liso;

Todo o entulho proveniente de reboco velho e das demais retiradas deverão ser colocados em contêineres, para posterior retirada de material.

3.2 REVESTIMENTO

Massa Única / Emboço

Em todas as paredes de alvenaria, que se faz necessário, deverá ser aplicado reboco, com massa de areia lavada, sobre chapisco.

3.3 COBERTURA

A principal finalidade da cobertura de uma edificação é abrigá-la das intempéries, devendo possuir propriedades isolantes.

São características da cobertura, entre outras, a sua impermeabilidade, inalterabilidade quanto à forma e peso, facilidade de colocação e manutenção, secagem rápida, bom escoamento, dilatações e contrações, além de uma longa vida útil.



CÂMARA MUNICIPAL DE SERRA NEGRA DO NORTE/RN

CNPJ- 10.872.562/0001-89– Rua Otaviano Augusto de Araújo, 63, Serra Negra do Norte/RN

A telha a ser colocada será a telha cerâmica de 1ª qualidade.

3.4 PINTURA

Cabe a pintura o acabamento final da construção. Ela deve, pois, ser bem planejada e executada.

A pintura deverá ser executada com perfeito acabamento, obedecendo a todas as etapas recomendadas pelos fabricantes das tintas, de forma a cobrir toda a superfície. Todos os materiais empregados serão de primeira qualidade e a pintura será feita com as demãos especificadas nos itens orçamentários, obedecendo aos intervalos estabelecidos pelos fabricantes.

3.5 ESQUADRIAS

Os vidros lisos serão assentados de acordo com as necessidades de cada ambiente.

Possuem a espessura de 3,00 mm de espessura.

3.6 INSTALAÇÕES ELÉTRICAS

Nas instalações elétricas, deve-se observar:

- A liberação da utilização dos materiais e equipamentos entregues na obra, após comprovar que as características e qualidade satisfazem às recomendações contidas nas especificações técnicas e no projeto;
- A conformidade dos componentes e instalações com as exigências das respectivas normas e práticas, inspecionando-os visualmente e submetendo-os aos diversos testes antes da instalação a ser efetuada;
- Para as instalações elétricas serão utilizados eletrodutos;
- Os fios deverão obedecer às bitolas apresentadas pelo projeto elétrico e deverão atender às Normas da ABNT;
- As tomadas deverão ser de boa qualidade e deverão atender às Normas da ABNT.
- Nas luminárias serão utilizadas lâmpadas de led de 20 w.



CÂMARA MUNICIPAL DE SERRA NEGRA DO NORTE/RN

CNPJ- 10.872.562/0001-89– Rua Otaviano Augusto de Araújo, 63, Serra Negra do Norte/RN

3.7 DIVERSOS

Após a conclusão de todos os serviços, será procedida a limpeza final da obra, utilizando-se os diversos produtos conforme a aplicação individual de cada acabamento.

Deverão ser completamente removidos da obra todos os materiais e equipamentos, assim como peças remanescentes e sobras utilizáveis de materiais, ferramentas e acessórios;

Deverá ser realizada a remoção de todo o entulho da obra, deixando-a completamente desimpedida de todos os resíduos de construção. Todos os acessos devem ser cuidadosamente varridos;

A limpeza dos elementos deverá ser realizada de modo a não danificar outras partes ou componentes da edificação, utilizando-se produtos que não prejudiquem as superfícies a serem limpas;

Deverão ser cuidadosamente removidas as manchas e salpicos de tinta de todas as partes e componentes da edificação, dando-se especial atenção, caso exista, à limpeza dos vidros, ferragens, esquadrias, luminárias, peças e metais sanitários;

4.0 APROVAÇÃO FINAL

- A obra deverá ser executada no período de 30 (trintas) dias corridos, contados a partir da data de expedição da Ordem de Serviço.
- São de inteira responsabilidade da EMPREITEIRA, a manutenção e integridade dos serviços executados até o final da obra (Entrega da Obra).
- Deverá ser realizada uma cuidadosa verificação (REVISÃO) em toda a obra, observando as condições de estabilidade e funcionamento, se necessário for deverá ser feito as devidas reparações.
- Após a aprovação dos serviços (obra) por parte da FISCALIZAÇÃO da CÂMARA MUNICIPAL será expedido um termo provisório de recebimento de obra, ficando a EMPREITEIRA sujeito à responsabilidade que a legislação preconiza.



CÂMARA MUNICIPAL DE SERRA NEGRA DO NORTE/RN

CNPJ- 10.872.562/0001-89– Rua Otaviano Augusto de Araújo, 63, Serra Negra do Norte/RN

Serra Negra do Norte/RN, 21 de setembro de 2021.

Assinatura manuscrita em azul, consistindo de uma letra 'T' estilizada com um traço horizontal e um traço vertical que se cruzam.

Thallis Thauan Azevedo de Sousa
Engenheiro Civil
CREA: 211403751-7



CÂMARA MUNICIPAL DE SERRA NEGRA DO NORTE/RN

CNPJ- 10.872.562/0001-89– Rua Otaviano Augusto de Araújo, 63, Serra Negra do Norte/RN

PARECER TÉCNICO

1. OBJETIVO

Este relatório fotográfico tem como objetivo ampliar as ações de transparência pública, registrando e identificando o estado que se encontra o prédio da Câmara Municipal de Serra Negra do Norte, antes da reforma, mostrando assim, os serviços necessários a serem realizados.

2. INFORMAÇÕES GERAIS

OBRA:	REFORMA DO PRÉDIO DA CÂMARA MUNICIPAL DE SERRA NEGRA DO NORTE/RN
ENDEREÇO:	RUA OTAVIANO AUGUSTO DE ARAÚJO, 63, CENTRO, SERRA NEGRA DO NORTE/RN.

3. DA VISTORIA

A vistoria foi realizada por mim, Thallis Thauan Azevedo de Sousa, Engenheiro Civil, inscrito no CREA nº 211403751-7, no dia: 17 de setembro de 2021, no horário das 8:00 h as 11:00 h, sendo composta por verificações das condições do prédio da Câmara.



CÂMARA MUNICIPAL DE SERRA NEGRA DO NORTE/RN

CNPJ- 10.872.562/0001-89- Rua Otaviano Augusto de Araújo, 63, Serra Negra do Norte/RN

4. RELATÓRIO FOTOGRÁFICO



Foto 01: Detalhe da fissura na parede;



Foto 02: Detalhe da fissura na parede;

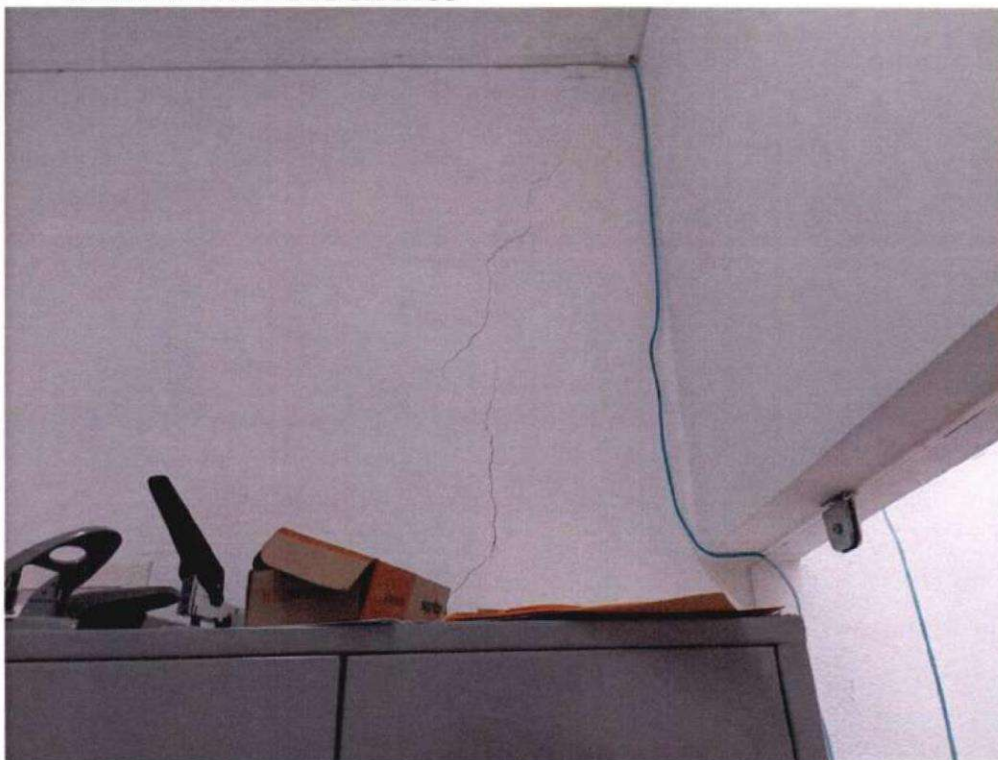

CÂMARA MUNICIPAL DE SERRA NEGRA DO NORTE/RN

CNPJ- 10.872.562/0001-89- Rua Otaviano Augusto de Araújo, 63, Serra Negra do Norte/RN

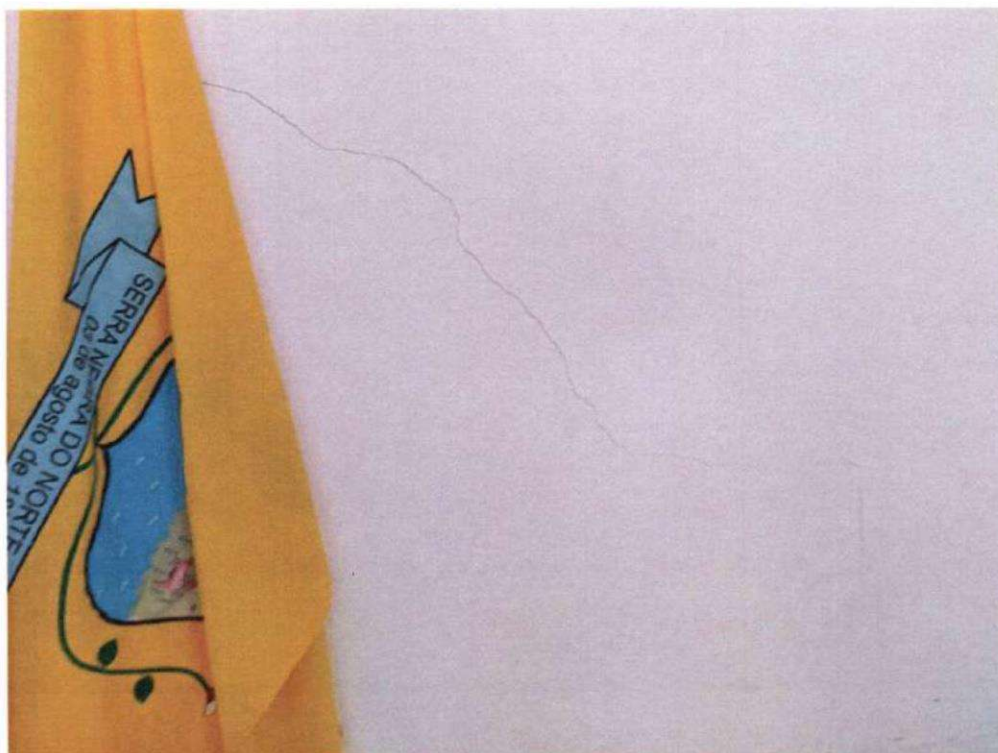

Foto 03: Detalhe da umidade na parede;



Foto 04: Detalhe da umidade no teto;

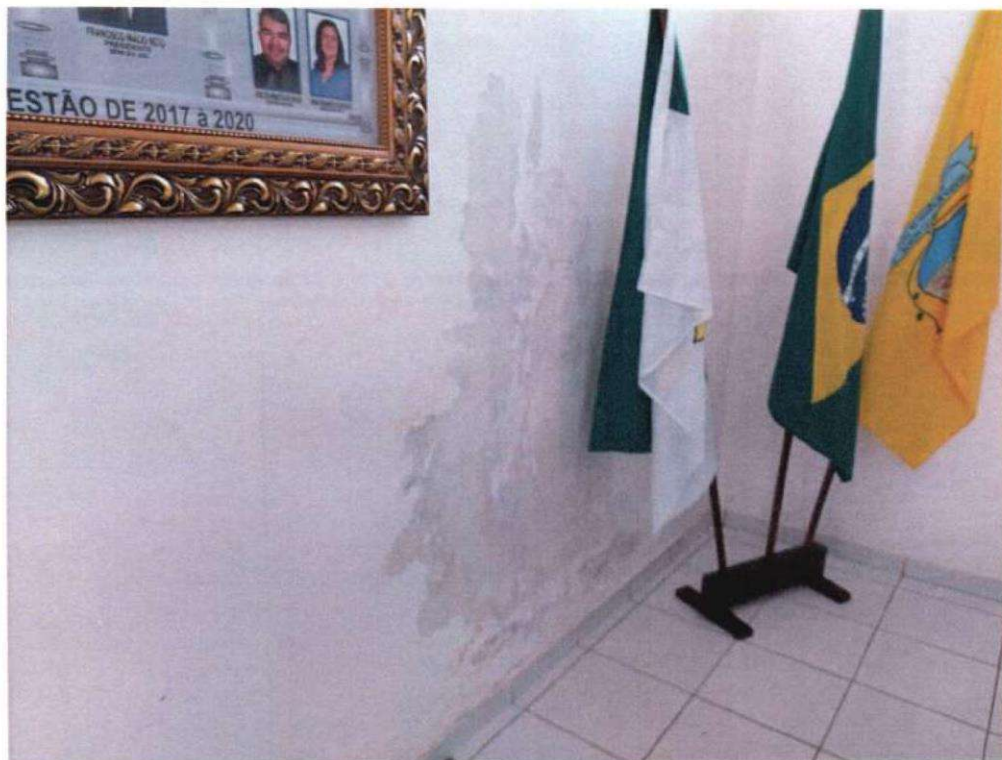

CÂMARA MUNICIPAL DE SERRA NEGRA DO NORTE/RN

CNPJ- 10.872.562/0001-89— Rua Otaviano Augusto de Araújo, 63, Serra Negra do Norte/RN



Foto 05: Detalhe da umidade no teto;



Foto 06: Detalhe da cobertura de telha cerâmica;



CÂMARA MUNICIPAL DE SERRA NEGRA DO NORTE/RN

CNPJ- 10.872.562/0001-89- Rua Otaviano Augusto de Araújo, 63, Serra Negra do Norte/RN



Foto 07: Detalhe da cerâmica a ser retirada para verificação de possível vazamento na tubulação;



Foto 08: Detalhe do vidro a ser trocado;



CÂMARA MUNICIPAL DE SERRA NEGRA DO NORTE/RN

CNPJ- 10.872.562/0001-89— Rua Otaviano Augusto de Araújo, 63, Serra Negra do Norte/RN

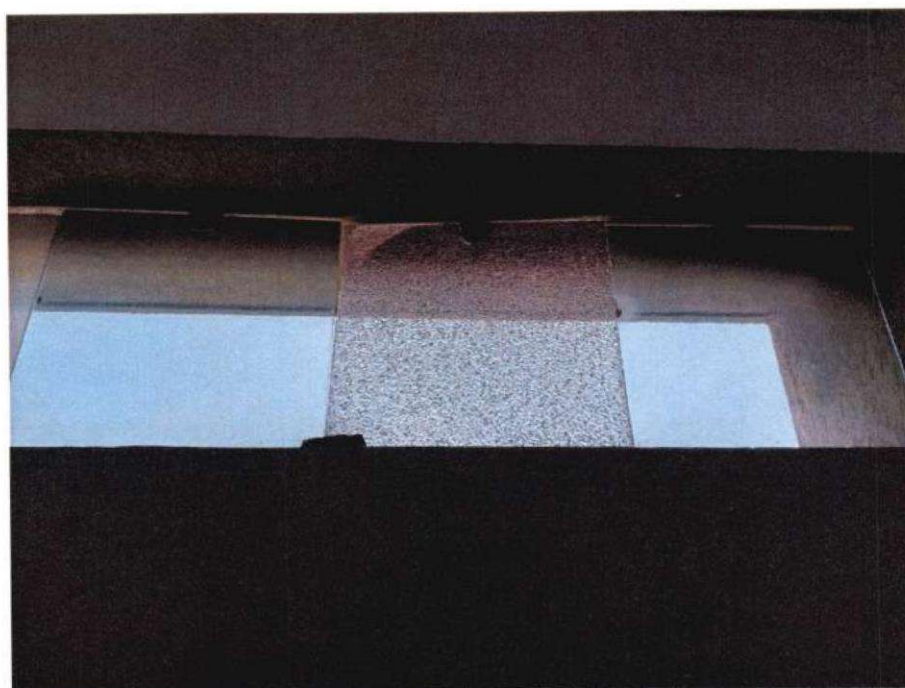

Foto 09: Detalhe do vidro a ser trocado;



Foto 09: Detalhe do destacamento da textura e da caixa de medidor sem a tampa;

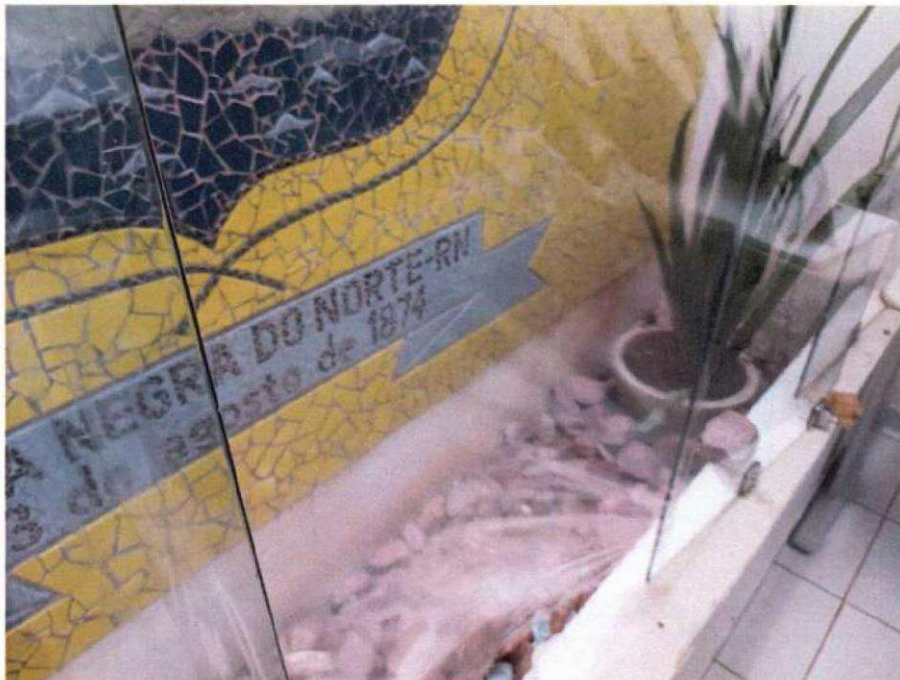

CÂMARA MUNICIPAL DE SERRA NEGRA DO NORTE/RN

CNPJ- 10.872.562/0001-89— Rua Otaviano Augusto de Araújo, 63, Serra Negra do Norte/RN



Foto 10: Detalhe da cerâmica a ser colocada;



Foto 11: Detalhe da fachada frontal (será feita uma nova pintura);



CÂMARA MUNICIPAL DE SERRA NEGRA DO NORTE/RN

CNPJ- 10.872.562/0001-89- Rua Otaviano Augusto de Araújo, 63, Serra Negra do Norte/RN



Foto 12: Detalhe da fachada lateral (será feita uma nova pintura);



Foto 13: Detalhe da fachada lateral (será feita uma nova pintura);



CÂMARA MUNICIPAL DE SERRA NEGRA DO NORTE/RN

CNPJ- 10.872.562/0001-89— Rua Otaviano Augusto de Araújo, 63, Serra Negra do Norte/RN



Foto 14: Detalhe do jardim onde será instalado um dos refletores;



Foto 15: Detalhe da calha a ser impermeabilizada;



CÂMARA MUNICIPAL DE SERRA NEGRA DO NORTE/RN

CNPJ- 10.872.562/0001-89- Rua Otaviano Augusto de Araújo, 63, Serra Negra do Norte/RN

5. CONSIDERAÇÕES FINAIS

O presente relatório contém ao todo **10 (dez) páginas com 15 (quinze) fotos**, registrando a execução dos serviços.

O relatório fotográfico demonstra o atual estado da edificação e os serviços a serem executados na reforma.

Serra Negra do Norte/RN, 21 de setembro de 2021.

Thallis Thauan Azevedo de Sousa
Engenheiro Civil
CREA/RN 211403751-7